FUNDADOR
J. E. de Macedo Soares

Diario Carioca

DIRETOR
Danton Jobim

ANO XXXV — N.º 10.589 RIO DE JANEIRO, DOMINGO, 23 E SEGUNDA-FEIRA, 24 DE SETEMBRO DE 1962 PREÇO: Cr$ 10,00

OS REBELDES VENCERAM A LUTA PELO PODER NA ARGENTINA

BUENOS AIRES — Às 21 horas de ontem acabou a revolução argentina com a vitória dos rebeldes do Campo de Mayo, liderados pelo general Ongania. A resistência que vinha sendo oposta pelas tropas do general Lorio, ex-secretário da Guerra, chegou ao final quando tôdas as unidades, em disposição de combate, mas cercadas, ergueram bandeiras brancas, rendendo-se.

O general Lorio foi considerado pelos vitoriosos "o inimigo público número um". Está foragido.

Ao fim da tarde desenhou-se claramente a vitória dos comandados de Ongania, quando, após sangrentos combates no centro da cidade, ocuparam postos-chaves e dirigiram ultimatos à resistência de Lorio. O presidente José Maria Guido fêz, durante todo o dia, esforços desesperados para pôr têrmo à luta: ao perceber que as tropas de Ongania se dispunham a impôr-se a qualquer preço, ordenou aos soldados de Lorio que depusessem as armas, no que não foi atendido. A rendição se deveu às situações de fato criadas pela superioridade militar de Ongania.

LUTA SANGRENTA

Hostilidades sangrentas na Praça da Constituição definiram a situação em favor de Ongania. Começaram com um intenso combate na esquina das Ruas Lima e Paron. Vários aviões Gloster Meteor a jacto sobrevoaram a zona ao mesmo tempo em que uma bateria de artilharia das fôrças do Campo de Mayo fazia três descargas contra unidades da Infantaria Motorizada comandada pelo gen. Juán C. Lorio.

Vinte minutos depois de iniciado o ataque — com tanques das divisões blindadas de Magdalena e Campo de Mayo — o fogo se reduziu a uma troca intermitente de disparos de metralhadoras, mas depois voltou a intensificar-se quando um tanque Sherman localizado na esquina das Ruas Brasil e Salta disparou contra as tropas de Juán C. Lorio.

(Conclui na 5ª página)

JANGO ASSUME PODÊRES 'PRESIDENCIALISTAS' COMANDANDO A BATALHA DO ABASTECIMENTO

Tomou o presidente da República medidas decisivas para eliminar a crise que mais de perto angustia o povo brasileiro

'Já se fêz política demais, chegou a hora de trabalhar'

BRASÍLIA —

O sr. João Goulart investiu-se de fato na chefia do Govêrno, como presidente "presidencialista", quando reuniu no Planalto os chefes de diversos setores administrativos e assumiu o comando da Batalha do Abastecimento.

Disse o presidente da República, numa roda de ministros, altos funcionários e jornalistas: "Já se fêz política demais. O povo está impaciente. Chegou a hora de enfrentar com energia o problema básico para a população, que é o do suprimento dos gêneros de primeira necessidade. Cancelei tôdas as minhas viagens para não sair de Brasília. Aqui é o nosso lugar. Vamos ao trabalho".

INÍCIO DAS GRANDES SOLUÇÕES

Fixada a data de 6 de janeiro do próximo ano para a consulta popular sôbre a adoção do sistema parlamentarista, o Brasil passou uma semana de tranqüilidade política, quando o govêrno teve oportunidade de principiar as soluções definitivas dos problemas que mais de perto afligem a população como o do abastecimento dos gêneros de primeira necessidade. A semana que passou viu o sr. João Goulart e membros do Gabinete provisório em trabalho constante na busca das fórmulas técnicas que devolvam à Nação a tranqüilidade subtraída por períodos incessantes de crise política.

O primeiro resultado dêsses estudos deverá surgir com a criação da Superintendência Nacional do Abastecimento, órgão previsto nas reuniões que o chefe da Nação promoveu em fins da semana finda, e das quais participaram titulares das Pastas da Agricultura e da Indústria e Comércio, como também os presidentes do SAPS, da COFAP, e mais o sr. Celso Furtado, superintendente da SUDENE, que terá brevemente o cargo de ministro sem Pasta e a função de coordenador do plano de abastecimento e do plano de desenvolvimento econômico e social para o próximo triênio.

SUNAB

A Superintendência Nacional do Abastecimento (SUNAB) foi imaginada nos estudos realizados pela assessoria técnica do sr Brochado da Rocha, e sua criação compreenderá o desmembramento de algumas das funções da COFAP e do SAPS, até agora mal aplicadas. Aquêles estudos foram aproveitados pelo gabinete provisório e aprovados na reunião presidida pelo sr. João Goulart acreditando-se que surja a institucionalização dos serviços de abastecimento, meta principal do pedido de Delegação Legislativa n. 9.

Segunda-feira próxima os responsáveis pelos órgãos ligados ao crédito, produção e transporte de gêneros estarão novamente reunidos, estudando medidas complementares à criação da SUNAB.

PRESIDENTE "PRESIDENCIALISTA"

Êsse trabalho do presidente da República, somado à sua permanência em Brasília, com o cancelamento de compromissos em outros pontos do país, oferecem nítida impressão de sua disposição em exercer, desde já, as funções de presidente "presidencialista", o que legalmente só terá em princípios do próximo ano. Essa disposição do chefe da Nação surge ao encontro dos comentários dos principais líderes políticos udenistas, como por exemplo o sr. Pedro Aleixo, que o acusava há dias de exercer a Presidência da República sem quaisquer responsabilidades, já que essas tôdas eram endereçadas ao Congresso. O líder mineiro comentava também que sòmente com a criação do Gabinete Provisório, sem qualquer responsabilidade por parte da Câmara dos Deputados, é que se poderia conhecer os resultados reais da administração aplaudindo-se ou criticando o responsável direto pelos fatos no caso o presidente da República.

TEMPO: Instável, com chuvas intermitentes.
TEMPERATURA: Estável.
VENTOS: Quadrante Sul, moderados.
MÁXIMA: 22.2 (Praça 15)
MÍNIMA: 17.2 (Santa Teresa).

EDITORIAL

O golpe do 'Estado'

TEMOS repisado êste ponto, mas convém insistir: o Brasil atravessa um momento confuso, em que predominam a incoerência e a irresponsabilidade. E' o que refletem alguns dos nossos grandes jornais, mesmo os que se orgulham de uma tradição de equilíbrio, êsse equilíbrio que não exclui a firmeza de atitudes, a definição clara em face dos homens, das idéias e dos interêsses em conflito.

ABRIMOS um dia dêstes "O Estado de S. Paulo" e, com surprêsa, lá encontramos um editorial em que, através de rodeios, se chega à conclusão de que as Fôrças Armadas, no Brasil como na Argentina, só devem apoiar a legalidade que não se oponha à democracia.

Diz o artigo que os militares brasileiros têm os olhos postos nos trágicos acontecimentos da República irmã e, de certo, lhes terá ocorrido o pensamento de evitar para o Brasil a tragédia de que ela se tornou palco. Mas pergunta, logo depois, até quando será possível — aos militares — cruzar os braços ante a nossa realidade, ante "a ausência de govêrno e a composição dêsse desgovêrno que nos dirige".

E' ou não o convite ao golpe de Estado?

AFIRMA o "Estado" que estamos numa "fase de transição entre a ditadura e a democracia", — "processo que se esperava findo em 3 de outubro de 1960", isto é, com a eleição de Jânio Quadros, e que "voltou a dominar o cenário político".

Ora, nada mais errado. Os cinco anos de govêrno JK foram de estrita legalidade. Ilegalidade houve no movimento que visava a rasgar os mandatos do presidente e do vice-presidente eleitos em 55 e com o qual estêve, aliás, o grande jornal paulista. Queriam que um **diktat** das Fôrças Armadas se substituísse ao processo democrático da escolha popular, manifestando o arrôjo — que o "Estado" louva — "de assumir uma posição política que, por corajosa, não permita os refluxos, os compromissos, as capitulações, que vêm marcando nossa vida política".

O GOVERNO do sr. Quadros, apoiado pelo prestigioso matutino paulista, é que enveredou pelo caminho da ilegalidade, governando ditatorialmente o país, ao ponto de coagir as vítimas de seus excessos a não reclamar contra elas na Justiça.

Ninguém poderia esperar dêsse autocrata — muito menos o "Estado", que tão bem o conhecia e, entretanto, o amparava — que fizesse um govêrno rigorosamente constitucional e democrático. Mas todos respeitaram o seu mandato, não havendo apelos às classes armadas para depô-lo ou coarctá-lo no exercício de suas funções.

O RESPEITO das Fôrças Armadas ao presidente da República e ao govêrno legitimamente constituído, na forma da Constituição e pelo voto popular, independe, necessàriamente, da interpretação mais ou menos imaginosa do que é ou do que não é a legalidade.

A legalidade se contém nos atos praticados pelo poder legítimo. Se êste se desvia da lei, deliberadamente ou não, há os tribunais para corrigir os abusos e restaurar o direito. Aos militares não cumpre fazer especulações sôbre a legalidade ou a ilegalidade dêsses atos, substituindo, dêsse modo, os juízes, que as definem quando provocados a isso.

Deus nos livre se caíssemos de nôvo na situação dolorosa da Argentina, onde duas ou três facções diferentes de militares se arrogam o privilégio de dizer onde está a legalidade estabelecendo quem tem o direito de mandar no país e ser obedecido.

ENTRETANTO, a tese do grande jornal de Júlio de Mesquita esposa o princípio da intervenção armada no processo democrático!

E dizer-se que êsse jornal foi vítima da ditadura...

Quando os que ainda guardam, marcada na própria carne, os golpes desfechados por um govêrno de fôrça dão de pregar o uso da fôrça para resolver problemas políticos, que é que se pode esperar do futuro da [illegible] brasileira?

DANTON JOBIM

O Gabinete ficaria até o nôvo Congresso

Até agora, os informantes palacianos oferecem as mais controvertidas informações sôbre a estabilidade do Gabinete Provisório. Enquanto uns afirmam que o sr. Hermes Lima não permanecerá na chefia do govêrno além do conhecimento dos resultados do próximo pleito, outros afiançam que o "premier" só deixará o govêrno após a posse do nôvo corpo legislativo. Aquêles oferecem, como argumento, informações anteriores, segundo as quais o sr. João Goulart estaria compromissado com o baiano Antônio Balbino, ou com o PSD, partido que indicaria, posteriormente, o primeiro-ministro. Os outros informantes corroboram suas impressões com o fato de ter o prof. Hermes Lima renunciado à sua candidatura ao Senado, pela Guanabara, num momento em que o presidente da República necessitou de sua colaboração.

ELEIÇÕES E PLEBISCITO

De qualquer forma, observador algum estranhará caso o presidente da República resolva manter o govêrno que presidir às eleições até a data do plebiscito, para que também êste o presida. E isso, se levarmos em conta que tal ocorrerá sòmente em janeiro do próximo ano, deixa bem claro que tal govêrno pode permanecer até a instalação do nôvo Congresso, em cuja composição o sr. João Goulart tiraria um Gabinete que lhe facilitasse apoio parlamentar por ocasião da institucionalização do sistema de govêrno fixado na consulta popular. Antes disso, sòmente algum fato imprevisto poderá determinar a substituição do govêrno Hermes Lima.

APOIO PARLAMENTAR

A única dúvida que ainda resta, ao fixar tal procedimento político por parte do sr. João Goulart, é saber como se portará a Câ-

(Conclui na 5ª página)

Atentado a bombas: Vaticano

CIDADE DO VATICANO — A Guarda da Santa Sé descobriu, ontem à noite, várias bombas na Basílica de São Pedro, segundo informaram fontes do Palácio do Vaticano. Os petardos foram retirados da Basílica antes de explodir.

Segundo os mesmos informantes, as bombas, de alto teôr explosivo, foram descobertas nas proximidades da capela do Sagrado Sacramento, pouco depois de ter sido fechada. Não se conhecem, ainda, maiores detalhes sôbre a ocorrência. (UPI-DC).

Proibidas as prévias e prisão de candidatos

Em cumprimento à lei 4.115, está proibida, desde ontem, a divulgação de quaisquer resultados de prévias, consultas ou testes pré-eleitorais. Também desde ontem de acôrdo com o que estabelece o artigo 129, número 4, do Código Eleitoral, nenhum candidato ao próximo pleito pode ser prêso ou detido salvo nos casos de flagrante delito

SILENCIO PROGRESSIVO

Até o dia 30 próximo, isto é, até oito dias antes do pleito, os candidatos poderão continuar a fazer propaganda, individual e partidária, através de serviço de altofalantes. Finalmente, 48 horas antes das eleições cessará a propaganda política, mediante radiodifusão, televisão, comício ou reuniões públicas, proibição que vigorará até 24 horas antes das eleições.

INFRAÇÃO

A lei 4.115, de 22 de agôsto último, estabelece no seu arti-

(Conclui na 5ª página)

CAMPANHA DO DC

Anchieta: Santa Sé já o julgou há 226 anos

— O decreto do Papa Clemente XII, promulgado a 31 de julho de 1736 é o julgamento definitivo por parte da Igreja reconhecendo a vida heróica e virtuosa do grande missionário José de Anchieta, declarou ao DC o padre Hélio Abranches Viotti, de São Paulo.

O referido documento, acrescentou aquêle sacerdote, foi uma esplêndida vitória, representando um passo seguro para a marcha da causa que deverá ser ultimada com a beatificação e conseqüente canonização do "Apóstolo do Brasil".

SEM O MENOR FUNDAMENTO HISTÓRICO

Justificando tais declarações o padre Hélio Viotti, atual promotor da Causa de Anchieta, disse ao DIARIO CARIOCA que é comum repetir-se por aí, a cada passo, sem o menor fundamento histórico, que o processo de beatificação de Anchieta não pode ir avante, devido a participação do grande missionário no suplício de Bolés.

— "Houve quem, — "incredibile dictu"! —, atribuísse ao saudoso cardeal Leme a opinião de que por êsse motivo não era conveniente prosseguir com o movimento em favor da beatificação de Anchieta, quando é certo, frisa o padre Hélio Viotti, que uma das coisas que o virtuosíssimo Purpurado mais desejou ver em sua vida foi justamente essa glorificação do Apóstolo do Brasil. E é doloroso comprovar até onde, por vêzes, se afoita a inconsciência de algum locutor, de algum repórter, chegando a colocar nas mãos de Anchieta o cutelo ensanguentado, com que teria decepado a cabeça do herege!

O EPISÓDIO

Aos leitores do DC, que ainda não estejam esclarecidos sôbre o assunto e desejarem formar uma idéia das circunstâncias exatas do episódio, o padre Viotti, aconselha consultar o excelente trabalho de Celso Vieira, anexado em Apêndice ao seu "Anchieta", ou pelo seu especial valor de imparcialidade, a conferência pronunciada por Otoniel Mota, a 19 de maio de 1942, na Igreja Metodista Central de São Paulo e, nessa ocasião, publicada. Apelam ambos, como pede a ciência e aconselha o simples bom-senso, para os textos primitivos: o trecho da "Vida", escrita por Pero Rodrigues, em que se refere à assistência prestada por Anchieta a um soldado francês enforcado em 1567 no Rio de Janeiro, e o testemunho explícito de Anchieta sôbre a deportação de Bolés para a Índia, donde nunca mais voltou.

(Conclui na 5ª página)

DC-8 veio à tona

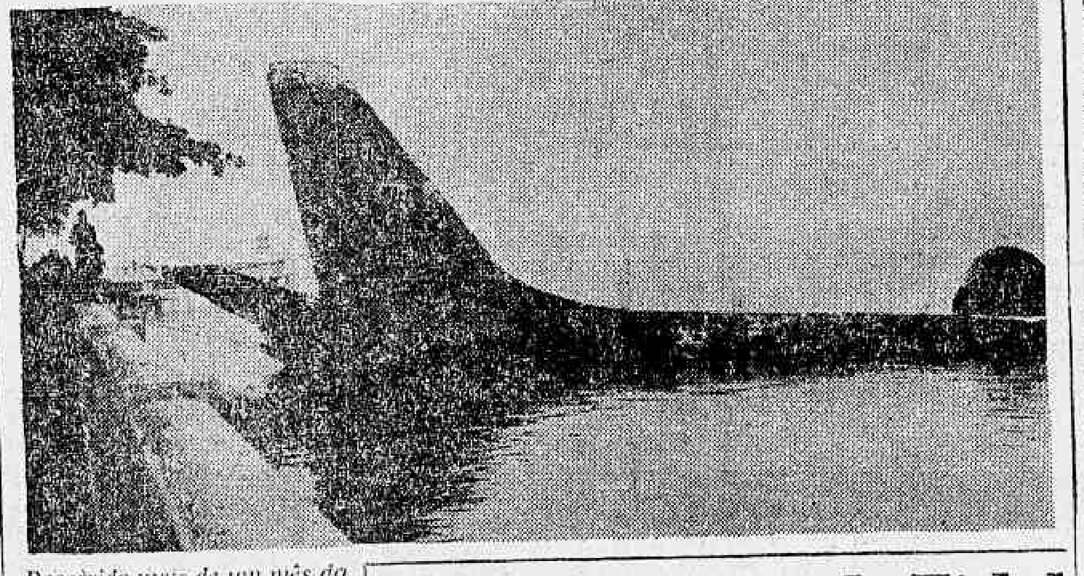

Decorrido mais de um mês do trágico desastre do Galeão, com um DC-8 a jato da Panair do Brasil, no qual perderam a vida 14 pessoas, foi, ontem finalmente retirado do fundo das águas o DC-8 a jato da Panair do Brasil. A "operação-salsichão" efetuada para o içamento da jatonave obteve êxito, devendo, agora, os membros da Comissão de Inquérito da FAB e os técnicos da Douglas fabricante do avião, determinarem as causas do acidente Ontem mesmo êsses técnicos procederam a um exame no nariz do aparelho, mas os seus resultados são ainda mantidos em segrêdo. (Reportagem na nona página)

UNE cúmplice de Fidel

O Diretório Revolucionário Estudantil de Cuba, através de sua delegação no Rio, dirigiu-se à União Nacional dos Estudantes para acusá-la de silêncio cúmplice ante os fuzilamentos que o regime de Fidel Castro pratica em Cuba, citando José Martí. "Ver en silêncio un crimen es cometerlo".

O ofício do DRE, assinado por Carlos Veldesuso, refere-se à faixa que a UNE colocou na fachada de seu prédio — "Somos Contra a Invasão de Cuba" — e condena o silêncio da entidade ante "o desembarque de tropas, armamentos e "técnicos" soviéticos na ilha com o fim de submeter ainda mais nosso povo".

Emergência em Gana

ACCRA (Gana) — O presidente Kwame Krumah impôs, hoje, o estado de emergência indefinido em tôda a região de Accra, em conseqüência de inúmeros atos terroristas antigovernamentais.

Duas bombas explodiram nesta cidade durante um desfile popular em protesto pelas comemorações do qüinquagésimo-terceiro aniversário natalício de Krumah. Três pessoas morreram após receberem ferimentos ao detonarem as bombas. Outras cem ficaram feridas sendo 40 em estado grave.

Há duas semanas, uma bomba lançada contra a entrada da residência oficial do presidente Krumah causou a morte de uma môça e o próprio Krumah escapou de uma tentativa de assassínio no primeiro dia de agôsto passado quando uma bomba explodiu perto de seu carro. Duas pessoas morreram nêsse atentado e 60 ficaram feridas. (UPI-DC)

Comida para crianças

Gêneros alimentícios doados pelas Mercearias Nacionais por iniciativa do DIARIO CARIOCA, são encaminhados pelas mãos de duas colegiais à Escola Vanda Margarida Scharth, cujas 28 alunas vinham passando privações. (Veja detalhes na pág. 3)

"SÃO PAULO"
COMPANHIA NACIONAL DE SEGUROS DE VIDA
DIRETORES:
Dr. José Maria Whitaker
Dr. José Carlos de Macedo Soares
Dr. Firmino Antônio Whitaker
Sucursal do RIO DE JANEIRO — Av. Rio Branco, 173 — 10º. andar — Sede: Rua 15 de Novembro 324 — SÃO PAULO

Kennedy afirma que leva vantagem sôbre o comunismo em todo o mundo

Limpeza de Ben Bella na Vilaya 4

ARGEL — Desde as primeiras horas da manhã de hoje, batalhões motorizados do Exército Popular Argelino avançam pelas estradas em direção à Vilaya IV (região militar próxima de Argel) numa ação de limpeza, obedecendo a uma ordem do Birô Político do FLN.

Comandadas pelo coronel Ahmed Bouraguenne as unidades formaram um semicírculo de 100 quilômetros ao redor desta capital, atendendo a todos que se encontrem fardados e portando armas para pôr fim a alguma possível ação dos inconformados.

GOVERNO FORTE

A medida foi tomada em face do ultimato dirigido à Vilaya IV, pelo Birô Político, para que a unidade se comunique imediatamente com o quartel general.

Por outro lado, a FLN (Frente Libertadora Nacional) solicitou, pela segunda vez a ação do Exército Nacional contra as atividades dos oficiais rebeldes.

Nesta altura, o caminho está aberto para Ben Bella que, provàvelmente será o primeiro chefe do govêrno regular argelino.

FOLHETOS

Desconhecidos distribuíram folhetos, ontem à noite, nesta capital, sôbre a fundação de um Partido Socialista em oposição à Frente de Libertação Nacional.

O folheto culpa o Birô Político e Ben Bella pelo derramamento de sangue no país.

A Polícia de Ben Bela abriu fogo contra os desconhecidos, que fugiram do centro da capital. (DPA-TRP-DC).

TV portátil

Uma televisão portátil foi produzida por uma emprêsa alemã. Trata-se de aparelho transistorizado para recepção de todos os canais. O portátil "Astronaut" êste é o seu nome, tem grande aceitação principalmente entre os excursionistas, pesando apenas 15 quilos e fàcilmente transportável no porta malas. Com uma leve pressão sôbre o botão surge imediatamente o programa desejado. O "Astronaut" opera mediante pilhas próprias, podendo também ser ligado à corrente comum ou à bateria de automóvel. A jovem senhora da foto aproveita uma breve parada da viagem para ligar seu televisor portátil. (Foto IF)

Fidel fêz mal em pedir ajuda russa

NEWPORT, ESTADOS UNIDOS e MOSCOU — O primeiro-ministro cubano Fidel Castro "selou sua própria destruição" ao recorrer a ajuda soviética, disse na noite de ontem o presidente John F. Kennedy.

Em um discurso que pronunciou por telefone, dirigido à convenção do Partido Democrata do Estado de Ohio, o chefe de Estado assinalou que seu govêrno logrou alterar o curso dos acontecimentos internacionais que agora são favoráveis aos Estados Unidos.

VANTAGEM

"Quando os democratas se fizeram cargo do govêrno em janeiro de 1961 — disse Kennedy — Kruchev ativo em Berlim; o comunista Gizenga estava ativo no Congo; Castro e os comunistas haviam ocupado Cuba; os comunistas estavam ativos no Laos e no Vietnam do Sul.

"Nos meses transcorridos desde então, os acontecimentos seguiram um curso contrário. Tomamos a iniciativa em muitas partes do mundo, desde o Vietnam a Berlim.

"Castro, reduzido a um estado de desespêro, pediu a ajuda soviética e com isso selou sua própria destruição na América do Sul e, em última instância em Cuba mesmo.

"Procuramos fortalecer a nossa nação nesses 20 meses transcorridos e estamos dispostos a recorrer a essa fôrça contra a agressão, onde quer que ocorra, terminou dizendo o presidente.

PROTESTO

A União Soviética dirigiu "um enérgico protesto" aos Estados Unidos por haver embargado num tribunal de Pôrto Rico um embarque de açúcar cubano destinado à Rússia.

Estima-se que o carregamento de açúcar tem um valor de 800.00 dólares. O Embargo foi disposto no dia 20 do corrente devido a uma ação iniciada pela firma Terri Kane Company, de Miami contra a República de Cuba e o Instituto Cubano de Reforma Agrária.

O govêrno de Cuba, segundo esta ação, deve à citada companhia 833.978,12 dólares por equipamento agrícola adquirido, recebido e não pago.

A nota soviética diz que o protesto é enviado aos Estados Unidos porque êste país "tem jurisdição" em Pôrto Rico e é "totalmente responsável pelas ações ilegais das autoridades pôrto-riquenhas".

Acrescenta que "o govêrno soviético faz chegar êste enérgico protesto contra o embargo de um carregamento de açúcar pertencente a organização comercial no União Soviética". (UPI-DC)

NOVA EXPLOSÃO SOVIÉTICA

WASHINGTON — A União Soviética fêz explodir ontem sôbre a Sibéria um artefato nuclear de "vários megatons" de potência, segundo informou a Comissão de Energia Atômica dos Estados Unidos.

Um porta-voz dêste organismo disse que se trata da décima quinta explosão confirmada da nova série Soviética.

O anúncio foi feito pouco depois de haver informado a própria Comissão que a bomba de hidrogênio norte-americana que criou um novo cinturão de radiação em tôrno da Terra, no último dia 9 de julho, foi de um poderia de 1,4 megatons. Um megaton equivale a um milhão de toneladas de TNT.

Acrescentou que o artefato foi disparado a uns 400 quilômetros de altura sôbre o Pacífico. Os Estados Unidos projetam lançar um satélite mais tarde durante o ano para procurar determinar se o novo cinturão causado pela referida bomba poderia afetar aos vôos tripulados à Lua (UPI-DC)

Escavadeira de carvão

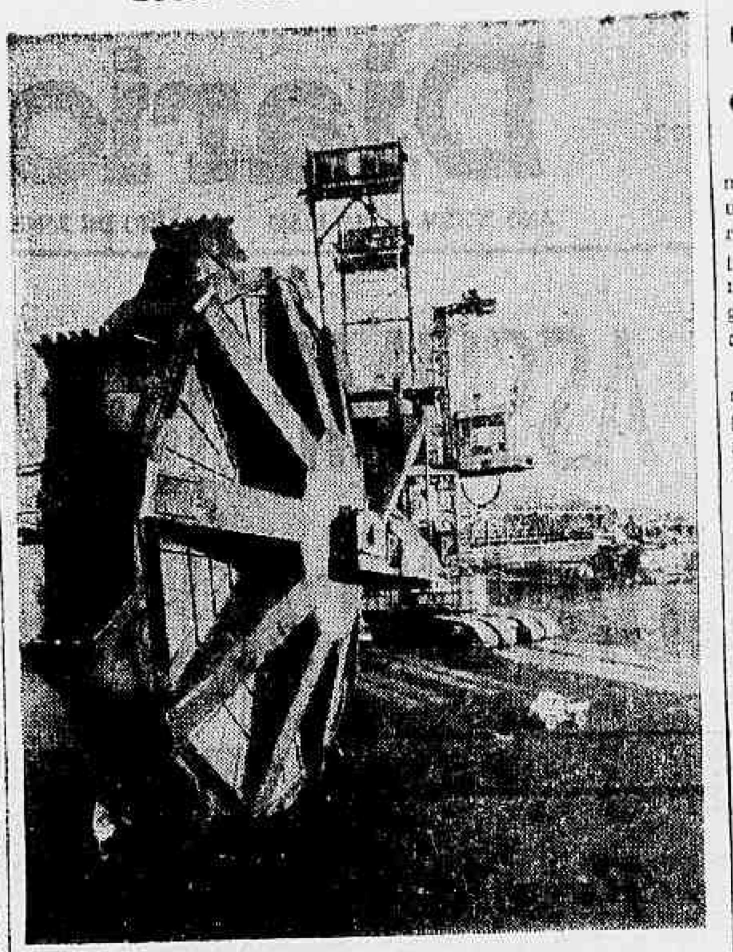

Aumenta a mineração de carvão na Alemanha Ocidental, acusando no ano passado um montante de 97 milhões de toneladas, o que corresponde a um acréscimo de 70 milhões de toneladas desde 1954. Cêrca da metade destina-se à produção de energia elétrica, destinando-se os restantes 50% à produção de briquetes. Esta indústria ocupou nos últimos 60 anos cêrca de 9.000 hectares, dos quais cêrca de 3.500 puderam ser recultivados. Onde antes enormes escavadeiras (veja foto) operavam, hoje grandes florestas oferecem paz e repouso aos excursionistas. (Foto IF)

TENSÃO EM SAO DOMINGOS

SAO DOMINGOS — Mil e duzentos policiais com fuzis e metralhadoras patrulham as ruas desta capital, nesta na previsão de que ocorram desordens por motivo da concentração e desfile organizados pela Comissão Progresso de Exilados Anti-Trujillistas".

O povo percorre as ruas da Praça Colombo até o Palácio Nacional para protestar e pedir a derrogação da vigente Lei de Emergência.

Até o momento nada ocorreu, porém reina o temor de que durante o dia e a noite surjam distúrbios. (UP-DC)

JOVEM!

Cumpra a Lei do Serviço Militar, alistando-se a partir dos 16 anos.

Dinamitado um trem em Saigon

SAIGON — Guerrilheiros comunistas fizeram ir para os ares um trem governamental e ocuparam 10 toneladas de abastecimentos destinados às vítimas das tormentas ocorridas no Norte, segundo revelaram hoje autoridades ferroviárias.

Um passageiro do trem morreu e outros dois ficaram gravemente feridos ao explodir uma série de minas colocadas nas vias a uns 50 quilômetros de Saigon.

A locomotiva e oito vagões de carga descarrilharam. Outros dez vagões sofreram avarias de importância.

A carga de 180 toneladas de arroz ficou parcialmente destruída pelo fogo.

Segundo os informantes, os guerrilheiros permitiram a passagem de um trem escolta, no qual viajavam uns 50 soldados governamentais antes de fazer ir para os ares o trem de carga.

O trem escolta, que já estava a uns sete quilômetros do local do fato radiotelegrafou pedindo auxílio.

Ao chegar aviões para atacar aos comunistas, êstes já haviam desaparecido.

Fontes militares norte-americanas revelaram que 52 guerrilheiros comunistas foram mortos, 15 feridos 15 capturados em um choque entre quatro companhias de fôrça governamentais e guerrilheiros ocorrido sexta-feira na província de Long-An. Na ação morreram cinco soldados leais ao govêrno. (UPI-DC).

COMPLÔ NA ESPANHA

MADRI — O govêrno espanhol anunciou hoje haver descoberto um "complô comunista" para destruir a indústria do turismo e desalentar as inversões estrangeiras neste país.

Em uma nota oficial à Imprensa, o govêrno acusou de "agitadores profissionais" franceses e italianos de cooperar com terroristas espanhóis em uma série de atentados ocorridos na primavera e verão" para destruir a confiança pública, impedir o crescente desenvolvimento de nossa economia e enfraquecer o prestígio de nosso país no exterior, com o propósito de reduzir o turismo e a cooperação de inversões do capital estrangeiro". (UPI-DC)

Semana Internacional em Revista

Argentina

Eleições ou ditadura "democrática"?

OS GENERAIS argentinos saíram das "evoluções constitucionais" em ritmo de tango e desta vez, como em certos trágicos tangos portenhos, o sangue começou a correr.

O foco rebelde da atual crise é o Campo de Mayo, equivalente da nossa Vila Militar de Deodoro ou do Campo Grande, nos arredores de Assunção. Os acontecimentos começaram por uma batalha de comunicados. Um triunvirato de Campo de Mayo, chefiado pelo general Ongania e do qual faz parte o general Alsogaray, irmão do ministro da Economia, rebelou-se contra a nomeação, pelo ministro da Guerra, general Saravia, de dois oficiais-generais reformados — Juan Carlos Lorio e Bernardino Labayru — para os postos de comandante-chefe do Exército e chefe do Estado-Maior.

O Exército divide-se assim em duas facções principais: os **azuis** (rebeldes) e os **vermelhos** (legalistas), além de outras que seria difícil de identificar num simples registro dos acontecimentos. Os chamados **vermelhos** são a facção que defende o status **quo** criado pelo anulamento das eleições de março, a deposição de Frondizi e o fechamento do Congresso, facção essa que sofreu há poucas semanas pressão do grupo chefiado pelo general Toranzo Montero, partidário da instauração de uma **ditadura democrática** de pelo menos cinco anos para fazer no país uma completa profilaxia antiperonista, ao gôsto dos vários grupos oligárquicos que se serviram de Peron enquanto isso lhes convinha. Esse plano qüinqüenal de "democracia" foi, ao que parece, vetado pelos Estados Unidos. Os chamados **azuis** fundamentam sua rebeldia em primeiro lugar num protesto contra violações do regulamento do Exército, exigindo que os oficiais-generais recentemente nomeados para altos postos em detrimento do da ativa voltem à condição de reformados. Por trás dêsse protesto exigem, na batalha dos comunicados, a realização de eleições dentro de um prazo razoàvelmente curto.

No momento em que escrevemos a guerra civil que se esboçara com as primeiras escaramuças nos arredores parece encaminhar-se para o desfecho: os **azuis** hastearam a bandeira branca. Não se poderá dizer ainda, porém, a quem vai caber a vitória.

O movimento **azul**, ao que tudo indica, visava criar condições para favorecer o lançamento da candidatura do general Pedro Eugenio Aramburu à presidência da República, que êle já exerceu em caráter provisório depois da derrubada de Perón, no período que precedeu as eleições que deram a vitória ao prsidente Frondizi.

Um indício nesse sentido foi o lançamento, pela União Nacional Argentina, que é notòriamente favorável às pretensões de Aramburu, de uma proclamação no sentido da pacificação nacional. O documento fala eloqüentemente na necessidade de "serenar os ânimos e despojar o país de paixões pessoais e de grupos que, ainda que inspirados por nobres propósitos, podem levá-lo a um de seus momentos mais graves".

E contém ainda êsse trecho expressivo: "Atônitos, os argentinos voltaram a ser violentamente surpreendidos por outro conflito militar, que faz perigar as possibilidades de uma paz que todos nos esforçamos para conseguir. O povo de nossa pátria tem ouvido dramáticos comunicados, nos quais se mencionam fôrças militares que se ameaçam mùtuamente com pelejas decisivas, **em virtude de divergências que o povo nem compreende.** Os cidadãos da Argentina sabem e estão conscientes de que nenhuma discrepância poderia justificar um derramamento de sangue entre argentinos". E documento continua nessa tom apaziguador.

E' evidente dessa proclamação que a União Nacional Argentina pretende colher dividendos políticos das desavenças militares para o seu candidato, para muitos o único que, ante o desânimo popular em face da ditadura militar de fato que vige no país, poderia encaminhá-lo para dias mais serenos. Parece que as urnas fechadas em março com a espada dos gorilas têm de ser reabertas, como o serão no Peru, a fim de que se manifeste livremente a vontade popular, a qual, de outro modo, tomará o caminho da revolução.

Alemanha

Propaganda e realidade

"A MURALHA de Berlim não é apenas uma desgraça, é um horror", declarou um grupo de 25 jovens marroquinos que visitou Berlim Ocidental de volta do Festival da Juventude Comunista em Helsinque. Na entrevista concedida ao jornal "Die Welt", de Hamburgo, os jovens marroquinos declararam que as barreiras que dividem Berlim ao meio lhes haviam demonstrado a diferença que existe entre a propaganda e a realidade comunista.

Irônicamente, o que é chamado no Ocidente de "muro da vergonha", tem o nome, em Berlim Oriental, de "parapeito antifascista" e de "muro da liberdade" — e veremos, mais adiante, que espécie de liberdade.

Se os simpatizantes marroquinos do comunismo se horrorizaram com o muro, em outras partes da África a decepção também não é menor. O "Sunday Times", de Lagos, capital da Nigéria, publicou no dia 26 de agôsto um artigo sob o título: "Chegou a hora de derrubar a muralha ensangüentada". E' um comentário sôbre o caso do jovem alemão comunista que foi fuzilado quando tentava escapar para o Ocidente através da "notória muralha" erguida porque algumas centenas de milhares de pessoas fugiram para o Ocidente nos últimos dez anos. Diz o jornal: Ulbricht ergueu a muralha "numa tentativa de conter o êxodo alarmante". Apesar de tudo, homens, mulheres e crianças continuam a arriscar a vida para fugir.

Acrescenta o jornal nigeriano: "Em vista dessa situação revoltante, é muito difícil pensar que os russos, que estão por trás de tôda essa barbaridade, tenham qualquer sentimento ou consciência humana", e pergunta mais adiante: "Já se detiveram êles por um momento para pensar que se o regime que exportaram para a Alemanha Oriental e têm sustentado por pura fôrça bruta fôsse aceitável pela gente pobre haveria qualquer êxodo em massa para o outro setor?"

E caberia aqui outra pergunta: por que não há exodo em massa em sentido contrário? E' que os que fogem da Alemanha Oriental não procuram apenas escapar à falta de liberdade característica dos regimes totalitários: vêm em busca de melhor padrão de vida, dos melhores salários hoje pagos em todos os países do Mercado Comum Europeu, onde já se tornou corriqueiro o fato do operário especializado possuir automóvel. A Europa Livre é um campo de permanente atração não só para os que fogem de Ulbricht, mas também para os que fogem de Franco e Salazar. A Europa do MEC está cheia de espanhóis, portuguêses, marroquinos etc. Cheia dos que fogem de países subdesenvolvidos e totalitários.

Cuba

Xadrez da guerra fria

CONTINUA nos Estados Unidos a pressão a respeito do "caso cubano", transformado por senadores republicanos em cio eleitoral numa ameaça ao mais poderoso país do mundo. No entanto, apesar do bom-senso do presidente Kennedy, a situação continua delicada, com a tensão agora já no plenário da assembléia geral das Nações Unidas, num debate em nível pouco elevado entre os representantes dos Estados Unidos e de Cuba.

Os inglêses são os que menos se impressionam com a tensão artificial que foi criada com os fornecimentos de equipamentos e técnicos soviéticos a Cuba.

A respeito da **Doutrina de Monroe**, proclamada em 1823 como precaução contra supostos negros desígnios da Santa Aliança, mas enterrada na década de 1860 quando os Estados Unidos se serviram à vontade de grossas fatias do território do México, a pretexto de combater o Imperador Maximiliano (francês), o "The Economist", de Londres, escreve estas palavras sensatas:

"Suponhamos que os soviéticos sejam realmente soldados, e não apenas feiticeiros eletrônicos. E daí? Saber se êles são soldados ou técnicos, no fundo, não vem ao caso; não no sentido em que o senador Capehart se refere — de que a intervenção americana é justificada em ambos os casos — mas no sentido de que os norte-americanos não podem com razões justas reclamar para si o direito de intervir, sejam quais forem os soviéticos. Sem dúvida, num mundo que se encontrasse em estado de perfeita ordem, a **Doutrina de Monroe** exigiria a expulsão de estrangeiros. Mas no mundo real e imperfeito, onde os norte-americanos mantêm tropas ao longo da fronteira do bloco comunista (e, num caso, dentro dêle: lembrem-se de Berlim) e reclamam para si o direito de livre acesso a êsses postos avançados, seria exquisito, para dizer o mínimo, expulsar os soviéticos de Cuba ou bloqueá-los. O sr. Kruchev, com a sua declaração "mãos fora de Cuba", acaba de fazer sua última jogada na partida de xadrez internacional; tome o meu peão em Cuba, diz êle, e arriscará o seu castelo no Vietnam do Sul ou sua rainha em Berlim".

Tudo claríssimo: no tabuleiro da guerra fria o xadrez tem que ser jogado com serenidade, sob pena de perda de peças e perigo de xeque-mate.

Lloyd Brasileiro

PATRIMÔNIO NACIONAL

O LLOYD BRASILEIRO — **Patrimônio Nacional**, torna público para **conhecimento de todos** e qualquer interessado inscrito na Autarquia, que adquirirá, mediante concorrência administrativa, a realizar-se no dia 25/9/62, às 14,00 horas, gêneros alimentícios de primeira qualidade, para fornecimento nos restaurantes e navios da Autarquia, conforme edital publicado no "Diário Oficial" do Estado da Guanabara, edições dos dias 13, 14 e 17 de setembro corrente.

O edital em questão e as relações dos gêneros a adquirir estão à disposição dos interessados, no Serviço de Abastecimento (Rua do Rosário, 1 - 13.° andar) a partir desta data.

Devem as propostas ser entregues no Serviço de Abastecimento até às 17,00 horas do dia anterior ao da concorrência.

Rio de Janeiro, 18 de setembro de 1962.

ARY DE ABREU BARRETO
Chefe do Serviço de Abastecimento

SEBASTIÃO JOSÉ FRANÇA DOS ANJOS — LUIZ LYRA — AYRTON CARVALHO JUNQUEIRA — RAFAEL JOSÉ FRANÇA DOS ANJOS — ALIF PALIS
ADVOGADOS
Escritório: Rua Senador Dantas, 117 — 14.° andar
Grupos 1431/32 — Telefone: 52-3372

DR. WALTER GENTILE DE MELLO
Chefe da Cl. Proctologica do Hospital do IPASE
DOENÇAS INTESTINAIS E ANO-RETAIS
HORA MARCADA PELOS TELEFS.: 52-2969 e 45-9985

Sensacional!

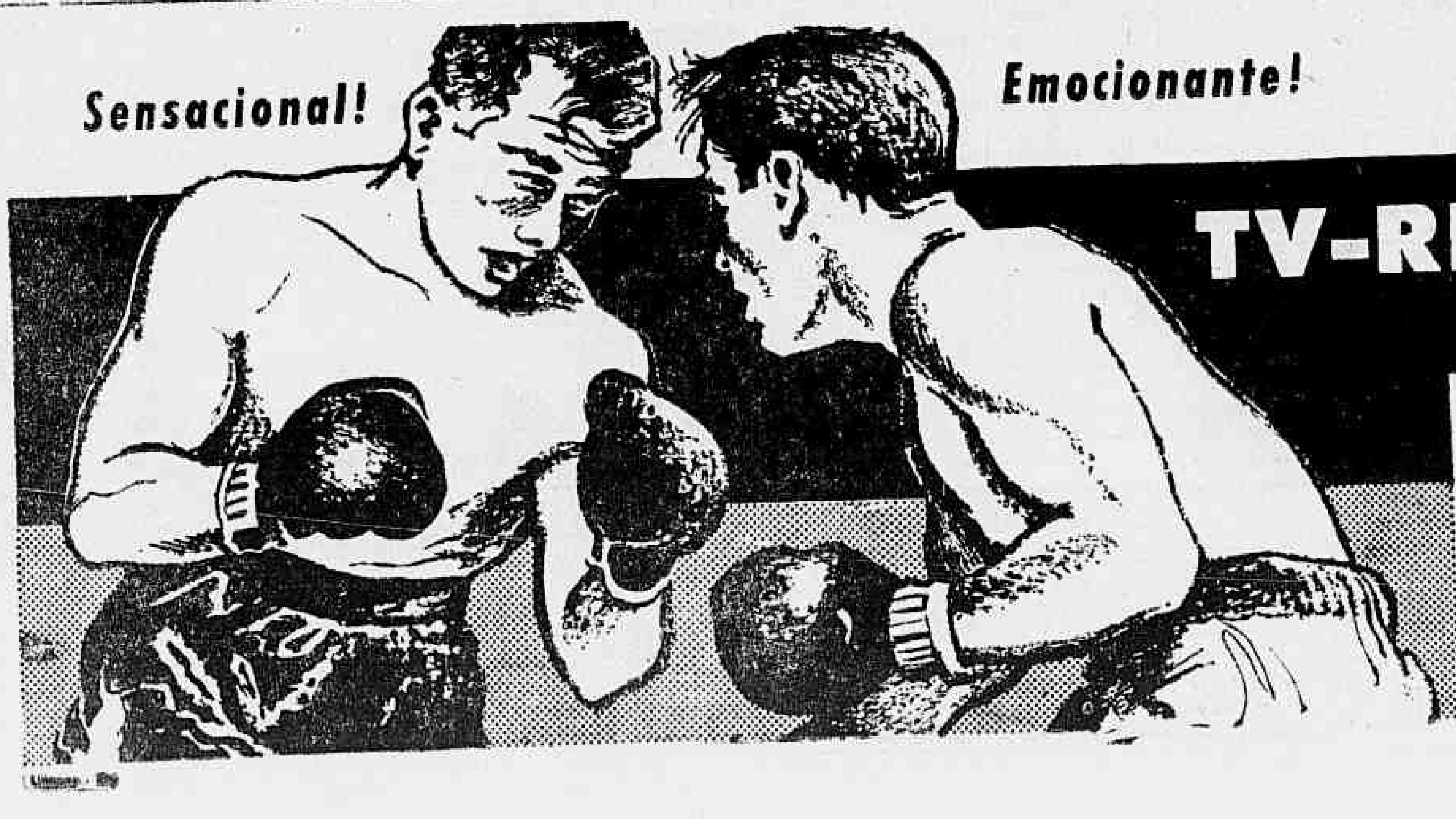

Emocionante!

HOJE às 21,40 hs.

TV-RIO RING BRAHMA
- o maior espetáculo esportivo da cidade

pelo CANAL 13 TV-RIO

1.ª luta: ANTONIO BATISTA (Madureira) x FRANCISCO ASSIS (Vasco da Gama) — Amadores — 3 «rounds»
2.ª luta: JOSÉ EFIGÊNIO (Natação) x WILTON RODRIGUES (Vasco da Gama) — Amadores — 3 «rounds»
3.ª luta: HELIO «LAMBRETA» CRESCENCIO (1.° do «Ranking» Carioca) x FORTUNATO SARAIVA (3.° do «Ranking» Carioca) — Profissionais — 6 «rounds»
4.ª luta: WALDEMIRO PINTO (Carioca) x RAUL JUSTO (Paulista) — Profissionais — 10 «rounds»

PLACAS DO 'GOVÊRNO C. L.' VÃO MOSTRAR OS BURACOS

Os buracos, que existem em quase tôdas as ruas da cidade, terão uma placa indicando o perigo que representam para os motoristas, a integridade dos carros e a segurança dos passageiros. Serão colocadas a cem metros de distância, tudo de acôrdo com requerimento apresentado na Assembléia Legislativa pelo deputado Saldanha Coelho.

De acôrdo com o modêlo sugerido no requerimento, o aviso conterá as seguintes expressões: "Govêrno Carlos Lacerda — Atenção — Buracos a cem metros", devendo, imediatamente, o governador enviar à Assembléia mensagem pedindo o crédito necessário para as despesas de sua confecção, pela grande quantidade de material necessário a cobrir tôdas as ruas.

JUSTIFICAÇÃO

O requerimento é justificado com o seguinte: "Apesar das constantes reclamações e advertências feitas através de todos os meios de expressão da opinião pública, tanto na imprensa, rádio, televisão e tribuna parlamentar as ruas do Estado da Guanabara estão em quase sua totalidade com defeitos na pavimentação, capazes de oferecer os mais sérios perigos à integridade dos veículos de transportes de passageiros coletivos ou particulares. A despeito dessas reclamações, tais buracos persistem.

MARGEM MINIMA DE SEGURANÇA

Prossegue o requerimento: "Como a situação tende a se eternizar já que nenhuma medida por parte do govêrno é tomada para o consêrto dêsses buracos e dos defeitos gerais da pavimentação das ruas, é indispensável que se ofereça aos motoristas uma margem mínima de segurança e de defesa do seu carro e da vida que êle transporta. Assim, a colocação de placas, advertindo o motorista dos buracos a cem metros de distância apresenta-se como uma medida de elevado alcance de segurança e que os motoristas receberão como precioso elemento para a defesa da integridade física de si, das pessoas que transportam e dos próprios transeuntes.

CRÉDITO

O requerimento termina dizendo que como é de supor serão necessárias milhares de placas acarretando uma despesa que embora considerável é altamente compensada pelo serviço público que vai prestar. Assim o governador deverá no mais breve possível, calcular tal despesa e enviar Mensagem à Assembléia, pedindo o crédito respectivo.

Precaução

O que menos falta na cidade, nesta época pré-eleitoral, são placas das obras do govêrno. Por que não, também, placas sôbre a buracaria da cidade, advertindo o automobilista ou pedestre do perigo que corre?

O direito de comer

D. Vanda Margarida Scharth ao receber do gerente das Mercearias Nacionais, sr. Domingos Ferreira o recibo que lhe deu o direito a obter gêneros alimentícios para as alunas

Mais uma campanha do DC

Comércio auxilia escola abandonada

Em conseqüência da campanha de auxílio que o DIARIO CARIOCA vem fazendo no sentido de obter recursos para a Escola Vanda Margarida Scharth (Rua Aristides Caire n.º 219 — Méier), que abriga 30 crianças pobres e não tem sequer gêneros alimentícios para sustentá-las, diversas casas comerciais se ofereceram para abastecê-la enquanto as autoridades competentes não tomarem providências.

Ontem, d. Vanda, diretora da escola, levada pelo DC, recebeu das Mercearias Nacionais o seu primeiro donativo: 60 quilos de batata e 20 de macarrão. Além disso, "As Casas da Banha" e o "Supermercado do Méier" se comprometeram entregar-lhe amanhã, outros gêneros alimentícios, que deverão suavizar um pouco a tremenda miséria em que estão vivendo as crianças da escola do Méier.

JUIZ DE MENORES

Uma coisa, no entanto, está causando apreensão a d. Vanda: o Juizado de Menores, em nome do comissário Vilar, requereu a sua presença na delegacia da Rua Franklin Roosevelt, 146, amanhã, estando tudo indicando que aquelas autoridades queiram que ela devolva as crianças às suas mães, ou então que as encaminhem ao SAM.

D. Vanda, porém, afirma que isto não acontecerá, pois os responsáveis pelas crianças ainda têm menos recursos que a própria escola, e o SAM não tem competência para assistir a menores que ainda não estejam transviados, pelo contrário, é uma casa, como é do conhecimento público, que leva os seus internos à delinqüência.

— "Além disso — diz d. Vanda — as mães das crianças me deram procuração para criá-las e educá-las, sendo eu, portanto, a responsável por elas. Peço, contudo às autoridades do Juizado de Menores, até agora as únicas que nos procuraram, que, se quiserem realmente ajudar às minhas alunas, consigam obter uma verba para a escola".

APÊLO

Outro pedido que d. Vanda faz, e desta vez à Secretaria de Educação, é que seja concedido ao colégio de sua propriedade o título de "utilidade pública", que é a única forma capaz de forçar o govêrno a dar uma subvenção legal para a manutenção das crianças.

Atualmente, ninguém, além dos amigos da diretora da escola, a está auxiliando, e, como conseqüência, o estabelecimento está correndo o risco de fechar as portas, o que será, em outras palavras, colocar 30 crianças tôdas menores de 11 anos, na rua ao abandono.

AUXÍLIOS

Todos os auxílios, que entidades particulares e o povo em geral quiserem dar às 30 crianças da Escola Vanda Margarida Scharth, deverão ser entregues ao DIARIO CARIOCA ou a d. Vanda, na Rua Aristides Caire, 219, no Méier.

Lacerda volta com serenata

O sr. Carlos Lacerda fará seu reaparecimento em público, amanhã, na base da serenata, quando, acompanhado do sr. Juraci Magalhães, participará da festa que se realizará em Vila Isabel, às 21 horas, em homenagem a Noel Rosa. Ao som dos violões, os velhos boêmios da Vila, mais políticos de contrapêso lembrarão Noel.

O governador, em sua apresentação deverá mostrar ao público presente à festa — para qual foram distribuídos milhares de convites, pelo administrador regional do bairro — as novas atrações da plataforma política do seu candidato ao Senado, pela Guanabara.

SEM ACOMPANHAMENTO

O sr. Juraci Magalhães, hoje, às 21 horas, sem acompanhamento, apresentar-se-á, às 9.30 horas, no Cinema Principal, em Rocha Miranda. Prosseguindo em sua pequena "tournée" pelos bairros, o governador baiano irá à Ilha do Governador, Pavuna, Anchieta. Às 21 horas, inaugurará um comitê na Rua Alfredo Barcelos, esquina da Rua Uranos, em Olaria.

Para amanhã, tem o sr. Juraci Magalhães programado, ainda, uma inauguração, às 17 horas, na Rua da Assembléia, esquina da Avenida Rio Branco, de um comitê eleitoral, e, às 20,30 horas, participará de uma reunião na Praça Pinto Peixoto, em São Cristóvão.

Servidores não querem atestado

As funcionárias públicas acabam de dirigir telegrama ao presidente da Câmara dos Deputados solicitando a aprovação em regime de urgência do projeto de autoria do deputado Mário Tamborindeguy (PSD-RJ), através do qual serão abonadas as três faltas mensais, às repartições independentemente de atestado médico.

Neste telegrama, salientam que "o projeto é de grande alcance social, porque evita que a servidora pública, todo mês, apresente atestado médico fazendo gastos com a respectiva consulta quando essas faltas deveriam ser abonadas sem tal exigência".

OS FILHOS DO SAPO

[illegible] no prelo da Editora [illegible] o livro de contos infantis de Sebastião Fernandes "Os Filhos do Sapo", continuando assim a série iniciada com "A Namorada do Sapo", "O Noivado do Sapo" e "O Casamento do Sapo".

Jovem!

Todo o brasileiro tem o dever de alistar-se para prestação do Serviço Militar.

Rio vê Circorama

Para a garotada o palhaço é o maior

O tempo chuvoso de ontem não impediu a afluência de crianças de tôdas as idades, "de 5 a 70 anos", ao Circorama, espetáculo circense que está se apresentando no Maracanãsinho. O circo é americano, mas fundado pelo brasileiro Carlos Vasques, apresenta 150 artistas de renome internacional. A criançada saudava com seu entusiasmo infantil os vários números apresentados, especialmente os palhaços, em seus números de entre-ato.

Outro motivo de encantamento para a petizada foram as bôlhas de sabão, que, por um dispositivo especial, eram lançadas às pistas e se transformavam em brinquedo, quando tomavam a direção da pista e mãozinhas aflitas procuravam agarrá-las. Nas arquibancadas podiam ser observados rostinhos: ora um pouco assustados com as feras, ora deliciados com os números de equilibrismo e trapésio.

DESTAQUES

Dentre os vários números, destacamos a japonêsa Kimjo Yokoi, que executa um verdadeiro bailado sôbre uma bicicleta, chegando a desmontá-la novamente, sempre em movimento. Seu número causou verdadeira admiração e teve de ser bisado. Os trapezistas "Los Palacios", considerados os melhores do mundo, surpreenderam com suas piruetas no ar, ao trocarem de trapézio. No número em que são apresentadas as feras, um leão e dois tigres de bengala, o menor domador do mundo, Johnny, passeia dentro da jaula montado sôbre um dos tigres.

Outro número que causa sensação é o dos elefantes, no qual uma artista é carregada com a cabeça dentro da bôca animal. O trio "Swing Stars" dansa, sôbre postes flexíveis de dança, sôbre postes flexíveis de cha-chá.

O Circoma tem em seu elenco artistas de várias nacionalidades: japonêses, italianos, franceses, mexicanos, canadenses e inglêses, tendo anexado, em sua temporada no Rio, 18 bailarinas brasileiras.

A despesa do circo que é de 18 mil dólares semanais, é, em sua maior parte destinada à alimentação dos animais, cinco vêzes por dia, e constituída de carne da melhor, além de frutas, remédios e vitaminas.

UDN ataca comitês de Brizola

Ontem, à tarde, fanáticos partidários da candidatura do sr. Amaral Neto, depredaram dois comitês do PTB encarregados das candidaturas dos srs. Leonel Brizola e Luís Correia.

Os encarregados daqueles comitês (um instalado na Rua Paula Silva, 153, em Todos os Santos, e o outro na Rua Ururaí, 1395, em Honório Gurgel), solicitaram providências da polícia, mas não foram atendidos. Em conseqüência, o sr. Luís Correia pretende pedir ao presidente do Tribunal Regional Eleitoral a proteção de tropas federais para garantir o funcionamento dos comitês do PTB.

Oriental vai dançar samba e beber café

Com destino à Tóquio seguiu, ontem, o sr. Geisa Boscoli, que assumirá, em todo Oriente, o cargo de relações públicas do Instituto Brasileiro do Café. Ao embarcar, no Galeão, declarou que divulgará, também nossa música e arte, pois para isso tem grande arma como cartão de visita, ou seja o nosso café.

O sr. Geisa é conhecido compositor brasileiro e levou consigo inúmeros discos para que nossa música seja difundida com maior empenho. Acrescentou receber êsse encargo do IBC decido à necessidade de haver um elemento no Oriente, que tivesse meios de manter contatos mais objetivos com os orientais. "Em todo lugar que fôr servido o nosos café, lá, também estará nossa música, arte e literatura, enfim tôdas as coisas brasileiras pelas quais são fanatisado.

REUNIÃO DA IATA

Embarcou com destino a Nova Iorque, o sr. A. Gate, a fim de participar da 10ª Reunião da IATA "Internation Air Transportation Aviation" que tem a finalidade de estudar novos planos de segurança dos vôos internacionais bem como abordar o problema de aumentos de tarifas nas viagens internacionais. Mister Gate, atualmente, é diretor de tráfego internacional e representará a aviação brasileira naquêle conclave.

FILHA DE EMBAIXADOR VIAJA

A garotinha Sandre Jeniver Jantuah, de 5 anos de idade, filha do embaixador da República Africana de Ghana, em nosso país, seguiu ontem com destino à Nova Iorque em companhia de sua governante, mis. Anderson, de 28 anos de idade, a fim de ali encontrar-se com seu pai, de lá seguindo para Ghana, onde participará do 53 aniversário do presidente da República.

"SHOW" NO GALEÃO

Pela presença do secretário da República de Ghana, mister Tandoh D'Afaires, em trajos típicos, acompanhado da garotinha Sandra e da loiríssima governante aconteceu um verdadeiro "show" de simpatia no aeroporto sendo grande o número de curiosos que se acercaram para ver de perto a filhinha do embaixador.

Tudo é alegria

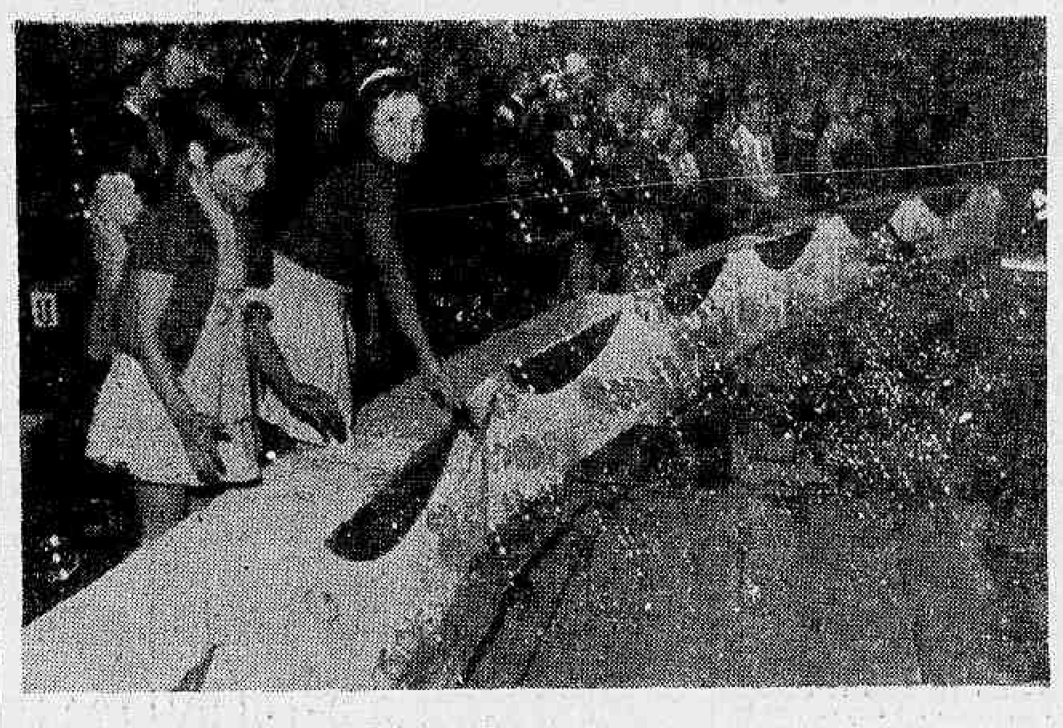

Um dos encantamentos da criançada, no Circorama, são as bôlhas de sabão, lançadas à pista por um mecanismo especial

Juraci no desfile de mulatas

Numa promoção dos "Arteiros do Ritmo", serão escolhidos, amanhã, no Estádio do Maracanãzinho, das 22 às 3 horas, o "escurinho" mais elegante e a mulata mais bonita da Guanabara, ocasião em que será prestada uma homenagem ao general Juraci Magalhães, candidato a senador por êste Estado.

Estarão presentes àquela festa os componentes das escolas-de-samba Portela, Mangueira, Império Serrano, Combinado do Amor, Bafo da Onça e o conjunto de Ari e seus passistas.

Além dos referidos concursos, haverá um outro especial, de penteados e cabeleiras, com valiosos prêmios aos primeiros colocados.

Dentista fala das escôvas elétricas

"Embora desconheça o relatório expedido pela "American Dental Association" a respeito da utilização de escovas de dentes elétricas, já tive a oportuniade de conhecer na Suíça um dos possíveis tipos de escovas mecânicas que lá custavam o correspondente a seis ou sete mil cruzeiros. — Esta foi a declaração dada, ontem, ao DIARIO CARIOCA pelo professor-adjunto de Higiene e Odontologia Legal da Faculdade Nacional de Odontologia, sr. Glauco Martins.

Prosseguindo, o entrevistado afirmou que os professôres da casa são às vêzes solicitados a dar pareceres técnicos sôbre produtos odontológicos ao Departamento Nacional de Propriedade Industrial e que, no caso da escova, se bem que nunca tivesse dado parecer algum, já examinara o seu valor e concluíra que, por enquanto, possui um valor social negativo, mas que cientìficamente e pràticamente falando, pode prestar grandes préstimos, se fôr utilizada convenientemente.

CARACTERISTICAS

Descrevendo, sem entrar em muitos detalhes, a escôva elétrica, o professor Glauco disse que a mesma possui um cabo comprido e um mólho de cerdas, que um motor, movido a pilha ou a corrente elétrica comum, faz girar em tôrno de um eixo. Para que não sejam causadas lesões nos tecidos moles da cavidade bucal, a escova possui uma cobertura especial que faz restringir o campo de ação das cerdas aos locais estritamente necessários.

PERIGOS

"Em virtude de suas característica especiais — prosseguiu — a escôva apresenta uma série de inconveniências, pois pode ser nociva quando utilizada por pessoas que não tenham tido um esclarecimento a respeito, esclarecimento que não é dado por folheto que sempre acompanha mas que tem que ser fornecido por um dentista. Penso que, sem a devida educação, todos os que forem se utilizar da mesma estarão correndo perigo.

USO COMUM

Uma das vantagens da escôva de dentes elétrica — segundo acentuou o professor Glauco, — relaciona-se com a possibilidade de servir para tôda uma família, pois cada pessoa poderá ter um jôgo de cerdas.

Quanto à sua duração — concluiu — é ela indeterminada, contanto que sejam renovadas as cerdas ou trocadas as pilhas".

Teatro Municipal só para os lacerdistas

O governador Carlos de Lacerda vem desrespeitando a Lei 13.046 que proíbe que o Teatro Municipal seja utilizado para outros fins que não o de espetáculos de arte, quando cede àquela casa a políticos seus amigos para que ali realizem suas reuniões.

Ainda recentemente reuniu-se no teatro o Congresso de Trabalhadores Livres, do qual participou o próprio governador e o governador da Bahia, Juraci Magalhães candidato do sr. Lacerda ao Senado pela Guanabara. Ontem foi a vez da Aliança Eleitoral pela Família, que ali se reuniu para apontar a expressão pública os candidatos que não rezam por sua cartilha política.

DESRESPEITO

O desrespeito do governador à Lei 13.046 é flagrante: para os seus acólitos políticos as portas do Teatro Municipal estão abertas não há nenhum embargo nenhuma lei que possa impedir a utilização do mesmo por qualquer organização, desde que os seus propósitos se coadunem com os do senhor governador.

Há muitos anos as diversas faculdades e principais colégios da Guanabara e do Estado do Rio realizavam, no Teatro Municipal, as suas solenidades de formatura. Êste ano, porém, já foram notificadas de que o teatro não mais será cedido para tais solenidades em virtude da nova legislação impedir que o teatro seja utilizado para outros fins que não os de arte. Evidencia-se assim a política de dois pêsos e duas medidas posta em prática pelo governador: para os seus amigos tudo, para os que não rezam pelo seu credo político nada.

Realidade versus propaganda

Moradores da Rua Visconde de Santa Isabel (Grajaú) reclamam através do DC que há mais de um mês são forçados a apanhar água em registros de rua. Enquanto isso, a máquina publicitária do governador garante por todos os meios de comunicação que o carioca passou a ter água em quantidade suficiente

LBA não vai à greve

"Tendo em vista o aparecimento, sob anonimato, de freqüentes manifestos concitando os servidores à greve, face a não aprovação, ainda, do aumento de salários que estamos pleiteando junto à alta administração da Casa, a ASSELBA faz saber aos interessados que desaprova tais manifestos, que, partindo de grupos isolados, só servirão para acirrar os ânimos e criar mais sérias dificuldades à vida funcional de cada legionário".

Esta é a nota da Associação dos Servidores da Legião Brasileira de Assistência, distribuída pelo Serviço de Relações Públicas da entidade, desmentindo a notícia publicada, ontem, por um matutino em que era anunciada uma greve dos servidores da LBA para às 6 horas de amanhã.

SEM REPERCUSSÃO

O manifesto anônimo concitando os servidores da LBA a entrarem em greve no dia 24, a partir das 6 horas, não teve a menor repercussão no meio dos servidores da entidade, pois trata-se de movimento de pessoas sem credenciais para tratar de assunto de tal natureza. A única entidade na LBA com direito de falar em nome dos funcionários é a Associação de Servidores da LBA (ASSELBA), a qual vem mantendo constantes entendimentos com a direção da Legião, visando ao aumento de salários.

Essa Associação, entretanto, tão logo tomou conhecimento do manifesto anônimo, baixou a nota que transcrevemos acima e fêz com que a mesma fôsse afixada na entrada da sede da LBA.

Povo ouvirá na rua concêrto sinfônico

O Departamento de Turismo e Certames do Estado tem, planejado, concertos sinfônicos em vários locais públicos da Guanabara, foi o que informou ao DIARIO CARIOCA um funcionário daquêle Departamento. A programação deveria ter tido início em agôsto passado, mas uma série de ocorrências, entre as quais a greve da Orquestra Sinfônica, impediu a sua realização.

Os concêrtos deverão ser para cêrca de 15 a 20 mil pessoas, de pé, e os números a serem apresentados serão de música erudita, com a duração de uma hora e meia de espetáculo, apresentados 3 vêzes ao mês. — continuou.

A parte musical, estará sob a direção do maestro Eleazar de Carvalho.

LOCAIS

Segundo o planejamento feito os locais sugeridos para os concertos sinfônicos foram os seguintes: Campo de Santana, Quinta da Boa Vista, Praia do Russel, Campo Grande, Estádio Proletário de Bangu, Praia Vermelha, Parque da Cidade, Ilha do Governador, Lagoa Rodrigo de Freitas, Vila Militar, Escola Naval, e aterro da Glória — declarou o funcionário do DTC.

A instalação de palanques, a serem utilizados pela orquestra, a iluminação, o transporte, quer dos músicos quer dos instrumentos, a divulgação e tôdas as facilidades necessárias para a realização dos espetáculos, estarão a cargo do Departamento de Turismo e Certames —explicou. A Rádio Roquete Pinto se encarregará do som.

Queima de lixo vem a longo prazo

O governador Carlos Lacerda em mensagem enviada à Assembléia Legislativa informa que num programa a longo prazo deverão ser construídas três Usinas para queima diária de 2.000 metros cúbicos de lixo que não será industrializado.

Diz o governador carioca que para tornar exeqüível o programa traçado, o Poder Executivo valendo-se do dispositivo da Lei n.º 899 de 28/11/57, transferiu o Departamento de Limpeza Urbana para a SURSAN, pretendendo assegurar recursos financeiros para a construção da primeira usina para queima de lixo.

ABANDONA PROJETOS

Revelou ainda que os projetos anteriores à industrialização do lixo tiveram que ser abandonados porque repousavam em eventual e precário rendimento do sistema, mediante a produção e venda de adubos decorrente da industrialização do lixo e exigem investimentos acima da capacidade do Estado, observado o programa de obras e empreendimentos, que absorve a totalidade dos recursos disponíveis.

JORNADA DE REFLORESTAMENTO NA TIJUCA

Hoje, às 8 horas, na Usina da Tijuca, será iniciada a caminhada dos excursionistas, radioginastas, escoteiros e grupos estudantis que participarão da Jornada de Reflorestamento Popular. Numa encosta devastada da Avenida Edson Passos, Alto da Boa-Vista, serão plantadas mil mudas, por iniciativa do Centro de Pesquisas Florestais e Conservação da Natureza, órgão subordinado à Secretaria de Agricultura. Finda a cerimônia, que contará com a presença de autoridades daquela Secretaria Estadual e convidados, os excursionistas prolongarão a caminhada até os pontos pitorescos da Floresta da Tijuca, onde haverá outras comemorações.

Panorama Econômico NO BRASIL E NO MUNDO

Crédito especial

Fontes oficiais revelaram que existe realmente a possibilidade de o Brasil receber dos EUA, logo após a eleição de 7 de outubro, um crédito especial no valor de 700 milhões de dólares para que o país possa enfrentar as suas dificuldades momentâneas no setor cambial. A informação, que há tempos nos fôra transmitida e que nós não podíamos aceitar como verídica, agora se renova através de informante altamente credenciado. Seria possível que, em face desta possibilidade, condicionada apenas a nôvo planejamento do nosso desenvolvimento, tenha levado o presidente a solicitar do sr. Celso Furtado a elaboração do trabalho que precisará ser apresentado dentro em breve. Os estudos que estariam sendo feitos pelo ministro da Fazenda, visariam completar o plano geral que o presidente espera ter em mãos no máximo até o dia 25 do corrente.

Açúcar agradece

O sr. Luís Inácio Pessoa de Melo, presidente em exercício da Cooperativa dos Usineiros de Pernambuco, enviou o seguinte telegrama ao sr. Nei Galvão, presidente do Banco do Brasil: "Agradecemo-lhe a aprovação do crédito para warrantagem do açúcar do Nordeste, providência básica à defesa da safra desta região. Ressaltamos, mais uma vez, o amparo que sempre encontramos da parte do Banco do Brasil, realidade comprovadora da permanente atenção que dispensa aos nossos problemas e esclarecida [illegible] dêsse estabelecimento".

Embarque normal

Afirmando carecer de fundamentos o apêlo feito pelo Serviço de Economia Rural ao ministro da Agricultura, a respeito de embarques de laranjas pelo pôrto de Santos, o Gabinete do ministro do Trabalho e Previdência Social comunicou que tal embarque foi efetuado regularmente com observância dos escalonamentos para os navios respectivos, trabalho êsse garantido por tropas federais mobilizadas pelo capitão do Pôrto, em concordância com o governador do Estado.

O último lote, de 10 mil caixas, foi embarcado no navio "Alexander von Humbolt".

Prata em alta

O preço da prata rompeu na Bôlsa de Metais de Londres, a barreira dos 100 pence, alcançando a cotação de 100 pence e um quarto por onça, o que assinala nôvo recorde.

Desde fins de julho passado, quando a prata alcançou sua cotação mais alta em muitos anos, o seu preço subiu em mais de um xelim por onça devido à crescente procura industrial, que ultrapassa de muito a produção das minas.

O enorme aumento da procura dos metais preciosos constitui uma das características da tecnologia moderna. Metais que outrora eram utilizados apenas na confecção de jóias e objetos de adôrno transformaram-se hoje em matérias-primas comuns da indústria, [illegible] que essa nova tendência continuará a expandir-se no futuro. (BNS)

Café vendido

O Boletim Informativo do Instituto Brasileiro do Café publica que as vendas de cafés da safra 1961-1962 nos oito primeiros meses dêste ano, (janeiro a agôsto) superaram em 432.215 sacas de café as vendas efetuadas em igual período de 1961.

No corrente ano registraram-se vendas no montante de 13.219.678, sacas enquanto que no ano passado atingiram apenas 12.787.463 sacas.

Cacau: acôrdo

O Grupo de Estudos sôbre o Cacau, instalado pela FAO em Roma, concluiu um projeto de acôrdo internacional para o produto, baseado no contrôle do mercado internacional através de quotas.

A comissão executiva do grupo estudará o assunto durante o período que precederá à realização da conferência de negociação patrocinada pelas Nações Unidas. A comissão executiva se reunirá em Roma no dia 20 de novembro. (BNS).

Turismo aéreo

ESTA' sendo constatada uma crise no turismo e na aviação mundiais. Dois fatos recentes ilustram o agravamento dessa situação: o famoso armador Onassis, maior acionista da emprêsa aérea grega "Olympic Airways", comunicou que, em outubro, abandonará a exploração dos seus serviços, após haver perdido nela cêrca de 4 milhões de dólares. Outro fato, mais significativo e importante ainda, é o da companhia aérea holandêsa "KLM", uma das mais antigas e conceituadas emprêsas de aviação do mundo, que anunciou há pouco ter-se visto obrigada a — em virtude de grandes prejuízos — reduzir de 1.300 o número de empregados, que antes era de 2 mil, e talvez ainda despeça mais gente.

No primeiro trimestre de 1962, as perdas da companhia ultrapassaram 13 milhões de dólares, o que equivale a três vêzes mais do que no mesmo período do ano anterior, já muito deficitário.

No transcurso das reformas previstas, os serviços da companhia serão reduzidos também no Brasil, com um único avião a jacto por semana e detendo-se, exclusivamente, no Rio de Janeiro.

Restrições semelhantes estão sendo previstas para a SAS, outra companhia de aviação escandinava.

A aviação, no ano passado, já se apresentava em situação bastante difícil. Poucas emprêsas trabalharam ainda com pequenos lucros. A maioria operou com perdas substanciais, a serem suportadas pelos respectivos governos. O conjunto dessas subvenções atinge a várias centenas de milhões de dólares.

Uma das causas dos maus negócios parece ser a competição desenfreada. Quase todos os países — mesmo aquêles cujo tráfego aéreo interno é ínfimo ou inexistente — têm companhias aéreas próprias. As nações que vão conquistando a independência política querem também ter suas companhias de aviação nacional, porque isso transformou-se num símbolo de soberania. Como resultado, prejudicam-se as companhias experimentadas e financeiramente fortes.

Tudo isso somado à incerteza dominante nas finanças mundiais trouxe o reflexo inevitável da crise internacional de transporte aéreo.

Garantias

Fonte fidedigna informa que o Ministro da Fazenda, sr. Miguel Calmon, estaria disposto a aceitar para o Brasil o plano dos Estados Unidos de oferecer garantias aos seus investimentos privados no exterior. Este plano compreende cooperação do país onde se realize o investimento.

Calçado luso

Nos quatro primeiros mêses de 1962 Portugal exportou 175.472 pares de calçado, no valor de 15.862.000$00. Foram principais importadores o Congo Ex-Belga, com 7.978 pares por 1.050.000$00, o Reino Unido, com 2.242 por 301.000$00; diversos países, com 669 por 77.000$00. O maior contingente destinou-se ao Ultramar português: Angola, 94.173 pares de calçado, no valor de 9.022.000$00; Moçambique, 57.294 por 4.770.000$00; Guiné, 9.081 por 363.000$00; São Tomé e Príncipe, 3.006 por 198.000$00; outras possessões, 1.029 por 87.000$00.

Aços especiais

Com o crescente desenvolvimento da indústria argentina, repetem-se as exportações de aços especiais brasileiros para aquele país.

A Aços Villares, seguindo o exemplo da Mannesmann, atendeu, recentemente, a mais uma encomenda de 6 t de aço cromo-níquel, aço cromo-níquel-molibdênio e aço cromo-níquel de fabricação especial para a Cristaleria Rigoleau, o qual será aplicado na fabricação de fôrmas para vidros "Pyrex".

MIC: organização

Um dos primeiros problemas que o nôvo ministro de Indústria e Comércio sr. Otávio Dias Carneiro, está enfrentando no seu cargo, é a literal falta de organização interna do M. I. C. Faltam até os arquivos vitais para registro de patentes, sem os quais, torna-se bastante difícil legalizar as atividades industriais que devam recorrer às novas técnicas ou que desejam empregar patentes já conhecidas. Na parte de pessoal, o MIC carece profundamente de técnicos e, muito especialmente de economistas em cargos vitais que exigem os serviços de especialistas. Há, inclusive, em várias salas do Ministério, o perigo de desabamentos de teto, uma vez que em andares imediatamente acima há acúmulo de processos tão grande, que o próprio ministro já foi fazer inspeções pessoal. Informou o titular da Pasta que já está tomando providências no sentido de regularizar a situação, pretendendo, inclusive, solicitar às representações das classes produtoras, como por exemplo à Confederação Nacional da Indústria, que cooperem.

Maior depósito

Uma averiguação feita pela Associação Bancária Americana revela que em 1961, os depósitos existentes nos 500 maiores bancos do ocidente aumentaram de 31,3 bilhões de dólares chegando a um total de 312 bilhões. O incremento que monta a 10,5% é considerado como o maior que se tenha verificado desde há muitos anos. (ANSA).

Expresso Real Ltda.
RIO-BRASÍLIA
Diàriamente: 7,30, 8,00 e 13,00 horas
Rodoviária: Guichê 34 — Fone: 23-9178
Encomendas: Av. Venezuela, 3 sobreloja
FONES: 43-6725 e 43-6726

LÓIDE BRASILEIRO
PATRIMÔNIO NACIONAL
RUA DO ROSARIO N.º 1
FRETE E PRAÇAS — TEL. 31-3329
INFORMAÇÕES — TEL. 31-3342
PASSAGENS TÉRREO — TEL. 31-3304

LINHA EUROPÉIA

EGERO
Sairá a 26 do corrente para: Vitória — São Vicente — Liverpool — Havre — Londres — Hul — Antuérpia — Roterdam — Bremem e Hamburgo

LINHA DO MEDITERRANEO

LÓIDE URUGUAI
Sairá a 25 do corrente para: Vitória — Salvador — Cabedelo — São Vicente — Casablanca — Tanger — Gibraltar — Barcelona — Marselha — Gênova — Livorno — Nápoles — Veneza e Rijeka

LINHA AMERICANA SAIDAS DE SANTOS

CABO FRIO
Sairá a 4 de outubro para: Angra dos Reis — Rio — Vitória — Barra de Ilhéus — Salvador — Trinidad — Everglades e Nova Iorque

PARANAGUA
Sairá a 30 do corrente para: Angra dos Reis (Opc) — Rio — Vitória — Trinidad — San Juan — Tâmpico e Nova Orleans

LINHA AMERICANA SAIDAS DO RIO

PARANAGUA
Sairá a 2 de outubro para: Vitória - Trinidad — San Juan — Tâmpico e Nova Orleans

CABO FRIO
Sairá a 6 de outubro para: Vitória — Barra de Ilhéus — Salvador — Trinidad — Everglades e Nova Iorque

AVISO
Qualquer alteração nas datas de saidas dos navios será publicada nêste local.

Mate vai mal

— São pessimistas as estimativas da exportação êste ano, de mate brasileiro para a Argentina. Em 1961, exportamos cêrca de 33 mil toneladas do produto, mas, neste exercício, não atingiremos nem a 50 por cento dêsse total.

Essas declarações foram feitas pelo chefe de propaganda do Instituto Nacional do Mate, Fernando Luz, ao regressar da Argentina, onde foi para verificar as razões da queda do produto brasileiro no consumo platino.

INTRANQUILIDADE

Segundo o funcionário do INM, uma das motivações da queda do consumo do mate brasileiro é a crescente produção argentina. Outra, a intranquilidade política que, há vários tempos, vem sendo característica do govêrno de Buenos Aires.

PESQUISA

Concluiu afirmando que, em pesquisas que realizou entre 400 pessoas de diversas condições sociais, na Argentina, pôde verificar que 45 por cento delas consomem erva argentina, notando-se uma preocupação exagerada de valorizá-la, enquanto 25 por cento preferiram o produto mesclado e os restantes 30 por cento se manifestaram indiferentes.

COMPANHIA NACIONAL DE NAVEGAÇÃO COSTEIRA
AUTARQUIA FEDERAL
SEDE: Avenida Rodrigues Alves, 303/331
Tels.: 23-2211 e 43-3424
PASSAGENS: Rua Sacadura Cabral, 85
Tels.: 23-3433 e 23-5542
AGÊNCIA DE FRETES: Rua São Francisco da Prainha, 10 (PRAÇA MAUA)
Tels.: 43-0260 e 43-7837

NAVIOS	SAIDA DIA	SAIDA HORA	ARM.	ESCALA
Linha para o Norte ARATIMBÓ (Misto)	—	—	—	Recife, Fortaleza, Belém
ITAITE (Misto)	—	—	—	Salvador, Maceió, Recife, Fortaleza, S. Luís, Belém.
ARARANGUA (Misto)	—	—	—	Salvador, Maceió, Recife, Natal, Cabedelo
Linha para o Sul ITANAGÉ	—	—	—	Santos, Rio Grande, P. Alegre.

ATENÇÃO: Qualquer alteração nas datas de saidas dos navios será publicada neste local.

C.N.C. informa ao govêrno:

'Capital privado garantirá o desenvolvimento econômico'

"Pressionada por fatôres políticos e emocionais, a economia brasileira está procurando defrontar-se com um binômio de opção para o seu futuro: iniciativa privada ou completo intervencionismo estatal". Esta declaração foi feita pelo sr. Charles Edgard Moritz, presidente da Confederação Nacional do Comércio que observou, também: "Uma análise da nossa conjuntura nos últimos 20 anos, mostra porém que a preocupação dominante é a de garantir a livre emprêsa no País".

"A Constituição nacional — prosseguiu — coloca a ordem econômica sob a égide da livre iniciativa, tendo como limite os princípios da justiça social. Nessa estrutura, entende-se a intervenção do Estado quando o objetivo é de criar condições favoráveis ao desenvolvimento satisfatório da própria emprêsa privada".

UM PROBLEMA

Quanto à realidade da nossa conjuntura comercial e industrial nesse aspecto, o presidente da CNC declara: "Constata-se que o Estado tem aumentado seu campo de ação nos vários setores que hoje poderiam estar exclusivamente sob a esfera da iniciativa privada. Seria desejável que o Estado assumisse apenas a responsabilidade de empreendimentos que, pelo vulto dos recursos necessários mostrassem acima das possibilidades dos empreendedores privados."

SÓ NA PRIMEIRA FASE

"Ultrapassada a fase do pioneirismo — aduziu — seria de tôda a conveniência que convocasse a poupança particular a participar do empreendimento, transferindo-lhe parte das ações, liberando recursos vultosos destinados a dinamizar outros setores que ainda exigem a ação pioneira do poder público".

BONS EXEMPLOS

Demonstrando a capacidade da iniciativa privada no Brasil de realizar rápido desenvolvimento nos setores fundamentais da nossa economia, o sr. Charles Edgard Moritz disse: "No transporte ferroviário, na navegação marítima na indústria hidrelétrica, nos serviços telefônicos e nos serviços de transporte aéreo, coube aos capitais privados uma ação fundamental, que pode ser classificada como verdadeiramente desbravadora."

EXCEÇÃO

"Devemos, porém — prosseguiu — admitir a ação estatal, direta ou indireta, quando a iniciativa privada se mostrar completamente ausente ou incapaz de atuar com os resultados necessários. Por outro lado, a valorização da livre emprêsa e a sua liberdade de ação na conjuntura nacional, não significa ausência de fiscalização governamental, necessária a fim de coibir distorções e economia privada que possam chegar a ser prejudiciais a tôda a coletividade".

FAVORECE REFORMAS

O sr. Charles Edgard Moritz concluiu afirmando que, longe de obstar as reformas sociais, o sistema da livre emprêsa no Brasil já provou sua capacidade de propiciar a todo nível elevado de vida através de maior número de bons empregos, de salários satisfatórios que correspondem às necessidades do custo de vida e do fortalecimento geral do país com o aumento da "renda per capita" nacional.

Lacerda admite que Guanabara se atrasa

O deficiente abastecimento de água, a carência de energia elétrica e a ausência de uma política econômica definida, são alguns dos fatôres apontados pelo sr. Carlos Lacerda, em sua mensagem à Assembléia Legislativa, para o decréscimo do desenvolvimento industrial no Estado da Guanabara, que assim reconhece.

"A posição industrial da Guanabara com relação ao país — afirma — ainda é boa, não obstante em período anterior tenha sido mais animadora: 11,4 por cento do valor da produção industrial no país e 9,1 por cento do total de estabelecimentos nêle existentes".

SALARIO-MINIMO

Entre as medidas com que o governador conta para corrigir o descanso verificado na produção industrial no último ano, de sua gestão, está em primeiro lugar a criação de um "órgão especialmente destinado a estimular a industrialização do Estado".

Há também a fixação de impostos atrativos para as indústrias, a criação de zonas industriais, e a supressão dos deficits nos abastecimentos de água e de energia elétrica.

Quer ainda o governador da Guanabara que o govêrno federal nivele o salário-mínimo vigente no Estado, com os das outras regiões que lhe são vizinhas.

Na referida Mensagem, fala ainda o sr. Carlos Lacerda da Companhia Progresso do Estado da Guanabara, a COPEG, sociedade de economia mista que se incumbe de fomentar o desenvolvimento industrial no Rio. Diz que "esta companhia, êste ano, dentre outras medidas, está financiando 400 milhões de cruzeiros a estabelecimentos compreendidos nas categorias de pequenas e médias emprêsas".

No que se refere a facilidades tributárias, está em tramitação na Assembléia Legislativa, o projeto de lei que visa a oferecer favores fiscais a indústrias sediadas no Estado.

Kennedy garante US$ conversível

Nova Iorque e Washington — O presidente dos Estados Unidos, John F. Kennedy, garantiu, ontem, aos governadores do Fundo Monetário Internacional e do Banco Mundial, reunidos na capital estadunidense, que "os Estados Unidos comprometem-se a manter o dólar completamente conversível em ouro.

Não obstante, o presidente não repetiu, especificamente, as promessas anteriores de que os Estados Unidos manterão o preço oficial norte-americano do ouro a 35 dólares por onça.

PODERES

Por outro lado, o Senado estadunidense outorgou ao presidente Kennedy poderes de redução ou supressão de tarifas aduaneiras que serão necessários para que os Estados Unidos possam negociar com uma nova "Grande Europa", o Mercado Comum Europeu, que, em futuro próximo, rivalizará, em têrmos econômicos, com a União Soviética e com os Estados Unidos.

A votação do Senado foi de 78 votos a favor e apenas 8 contra.

AÇÕES

Enquanto isso ocorre, a "American Telephone and Telegraph" anunciou que projeta pôr à venda obrigações no valor de 250 milhões de dólares, na segunda quinzena de outubro. Esta será, em valor, a segunda oferta de dívida corporativa dêste ano. Sua finalidade é expandir o sistema telefônico Bell. (UPI-DC)

RIO
BRASÍLIA
BELÉM
MANAUS
SEGUNDAS E QUARTAS

A MESMA DISTÂNCIA
NA METADE
DO TEMPO

NOVO CARAVELLE 6-R DA PANAIR
LIDERANÇA NO TEMPO E NO ESPAÇO
Os Caravelles da Panair foram adquiridos através do BNDE
CONSULTE O SEU AGENTE DE VIAGENS OU O MAIS PRÓXIMO ESCRITÓRIO DA PANAIR

Pode fechar a maior escola rural do país

LAVRAS (MG) — A Escola Superior de Agronomia de Lavras em Minas Gerais — a maior do Brasil — está na iminência de ver suspensos os seus exames vestibulares para o ano de 1963, caso não tenha sido, até lá, federalizada. Êste o desejo de professôres, alunos e da direção do Instituto Gammon, que não vêem possibilidade de vê-la continuando a prestar serviços, dentro da situação financeira atual.

Esta decisão foi tomada pela Assembléia Geral, que em resposta à consulta do Centro Acadêmico resolveu que só haverá Exames Vestibulares ou de Habilitação, na ESAL, para o ano de 1963, se o govêrno da União federalizar a referida escola ou assumir total responsabilidade sôbre a mesma. Por outro lado, a Congregação da Escola resolveu convocar uma reunião para o dia 29 do corrente, para tratar do problema, esperando que compareçam professôres, alunos, ex-alunos e amigos.

SITUAÇÃO FINANCEIRA

A Escola, que conta com 120 alunos, dos quais 10% no curso superior, tem formado, apesar de tôdas as dificuldades, cêrca de 30 agrônomos por ano, o que é, ainda, quase sem expressão em relação às necessidades brasileiras (cêrca de 30 mil).

Sua situação financeira é precária, sendo que o govêrno federal, instado pelo Plano de Economia, cortou em trinta por cento os Cr$ 2500 mil que cede à ESAL anualmente. O govêrno de Minas Gerais não fornece há dois anos o auxílio de Cr$ 250 mil para a complementação dos vencimentos dos professôres. Êstes são mal pagos, recebendo 400 cruzeiros por aula.

FEDERALIZAÇÃO

O primeiro movimento pela federalização da Escola foi iniciado pelos alunos, que, descontentes com a situação precária do Estabelecimento, viam nela a única saída para melhorá-lo. Foram, então, ao candidato Jânio Quadros, que assinou um documento onde prometia a federalização. Contudo, mesmo eleito, nada fêz no sentido de trazer uma solução aos problemas da ESAL.

No ano passado, o gabinete presidido pelo sr. Tancredo Neves enviou à Câmara um projeto, solicitando federalização. Entretanto, o projeto está retido na Comissão de Educação, que, ùltimamente, não se tem reunido devido às crises políticas e ao fato de estarmos em período de propaganda eleitoral.

OBSTÁCULOS

Ficando retido o projeto na Comissão de Educação, os alunos da ESAL pensaram que isto tivesse acontecido devido à ação do sr. Paulo Freire, que é evangélico (O Instituto Gammon também o é) e mantinha-se contra a estatização.

Tendo, todavia, ido conversar com o presidente do Instituto Gammon o sr. Paulo Freire mudou as suas posições, ficando a favor da federalização abstendo-se, entretanto, de votar pela mesma em virtude de sua bancada haver feito profissão de fé contra a estatização de escolas.

PRESSA

Concluíram os interessados na federalização da ESAL que a única forma de obter a materialização do plano proposto é fazer pressão junto ao Congresso, pois dentro do Estabelecimento e no Instituto Gammon só encontram apoio à medida. (Do correspondente Silvio do Amaral Moreira).

Novos itens para fixar salário-mínimo

Para a fixação dos novos níveis de salário-mínimo, os dirigentes sindicais, segundo informou, ontem, o sr. Benedito Cerqueira, secretário da Confederação Nacional dos Trabalhadores na Indústria, pleitearam a inclusão no levantamento do custo de vida as despesas relativas à [illegible] de previdência, à recreação e à educação.

— A Consolidação das Leis do Trabalho data de 1938 — esclarece o sr. Benedito Cerqueira — e não prevê a inclusão de tais itens no [illegible] o salário-mínimo ao indivíduo e não à família. Por outro lado, ao ser concedido um aumento de 60% no salário-mínimo, o trabalhador é beneficiado em realidade com apenas 52%, já que 8% são absorvidos pela Previdência Social.

COMISSÃO

Salientou o sr. Benedito Cerqueira acreditar que a formação de um grupo de trabalho para estudar a matéria possibilitará o atendimento dessas reivindicações, que não seriam levadas em conta pelo Serviço de Estatística e Previdência do Trabalho, cujos cálculos são baseados nos dispositivos da Consolidação das Leis do Trabalho.

— Entretanto — disse concluindo — como o salário-mínimo atualmente em vigor foi fixado por uma comissão de empregados e empregadores, e o ministro do Trabalho empenhou sua palavra quanto à rápida tramitação da matéria, creio que nossos propósitos serão bem acolhidos e, por isso, prosseguiremos os entendimentos com as autoridades governamentais a partir de amanhã.

Livre iniciativa fêz colônia seringueira

«A Gleba Arinos é uma colônia organizada à base da livre iniciativa e da pequena propriedade, que abriu, em pleno deserto amazônico, uma zona de povoamento, num local que há dez anos figurava nos mapas como desconhecido» — declarou-nos a sra. Marta Mayer Santos, da família que há sete anos fundou aquêle núcleo.

«Situada a Noroeste de Mato Grosso, e atualmente com perto de 2.000 pessoas, credencia-se como o maior centro de plantio de seringueiras daquêle Estado» — acrescentou. «Tudo o que foi feito, até hoje, deve-se exclusivamente ao nosso trabalho, pois não tivemos nenhum apoio do govêrno. Esperamos ansiosamente a Reforma Agrária, pois endossamos o ponto-de-vista de que quem trabalha [illegible] terra deve ser o seu dono» — explicou a sra. Marta.

FUNDAÇÃO

A colônia foi fundada por sua família, que imigrou da Alemanha para o Brasil e ajudou a colonização do Rio Grande do Sul — segundo informou a sra. Marta Mayer. "Sempre ligados à agricultura, utilizaram a princípio cavalos e depois caminhões em suas viagens, levando produtos e trazendo as melhores sementes para plantar. A soja, trazida por um pastor amigo da família, dos Estados Unidos, foi por êles introduzida no país, sendo hoje muito usada e também exportada, pois é um alimento rico" — comentou.

Contou-nos a sra. Mayer que, durante a guerra, devido à falta de borracha, resolveram os irmãos procurar um local propício para plantar seringueiras. Várias caravanas foram organizadas até que achassem as terras indicadas. Ao encontrá-las, pagaram indenização aos concessionários que não as ocupavam, e iniciaram as plantações, não só de seringueiras mas também de cereais que lhes servissem de alimento. Sòmente após o primeiro ano de trabalho levaram para lá suas famílias.

A COLÔNIA

"A Gleba Arinos é constituída de uma vila grande e de outras menores, de 12 em 12 km. A maior possue cêrca de 30 casas, escola, hospital, campo de pouso para aviões, estação de rádio-amador e igreja. As menores tem escola, igreja e pôsto de saúde. — descreve-nos — "As casas são tôdas de madeira, inteiramente construídas e com luz elétrica. [illegible]

"O clima da região é bom, [illegible] e as águas dos rios são isentas de animais perigosos, embora com muito peixe. [illegible]

Continuou a sra. Marta dizendo que as diversões dos moradores da Gleba são o futebol, [illegible] o vôlei, além das reuniões que o clube esportivo realiza. Acrescentou que muitas pessoas, que lá chegaram de visita, se agradaram tanto da colônia que há anos permanecem.

"Chegam à Gleba Arinos, semanalmente, aviões trazendo visitantes e compradores de terra. O campo de pouso está homologado para receber até aviões DC-3, e são usados como meios de transportes, tanto a caminhonete, a motocicleta, a lancha, como as carroças" — E acentuou — "Apesar da época desfavorável, de chuvas, só na primeira metade dêste ano construímos 12 mil metros de estradas novas.

Finalizou a sra. Marta Mayer Santos dizendo que todos que conhecem, admiram a colônia e que lá saiu uma reportagem a respeito no Brazilian Bulletin de Nova Iorque, o que "promessas já tiveram muitas mas, de concreto, nenhuma ajuda". "É preciso agora que o govêrno volte as suas vistas para êste núcleo que tem quasi 3 milhões de seringueiras em pleno desenvolvimento — frizou — o acrescentou que o sr. Edgard Teixeira Leite, vice-presidente do Conselho Nacional de Reforma Agrária olha a colônia com muito interêsse.

Dentro do Banco de Crédito Real de Minas Gerais todos conhecem Cecília de Andrade Resende, a secretária Os problemas do serviço a absorvem durante todo o dia e, mesmo assim, Cecília é amor, cordialidade, eficiência

"Dia da Secretária"

Secretária sofre, ama e jamais se enriquece

— Dona Cecília atende agora? — esta pergunta é feita quase sempre, por quem deseja falar com um dos diretores do Banco de Crédito Real de Minas. Dona Cecília é a ante-sala, é o ponto de contato, é o próprio sentido da organização. D. Cecília é a secretária. Este «d» antes de seu nome faz sempre pensar em alguém carrancudo que, no serviço do Banco, fôsse a mola mestra da direção, sempre disposto a se colocar ao lado dos chefes. Nada disto Cecília (fica bem melhor assim) é simples, sem afetação, compreensiva, enérgica e boa.

FUNÇÃO

Cecília de Andrade Rezende fêz escola no trabalho. Desde cêdo sentiu a necessidade de lutar para ganhar a vida. Talvez por viver em uma sociedade capitalista, compreendeu que era preciso lutar e vencer. O teatro de sua luta, um Banco. Função: secretária.

IDADE

— Qual seria a idade ideal para se ser uma boa secretária Cecília?

— Nem sempre se sabe. Tudo depende da firma onde se vai trabalhar, dos chefes que se têm, dos companheiros de escritório e das responsabilidades que se vai carregar. A melhor idade é aquela da compreensão. É onde se começa a viver o serviço, sem que êle tome parte na vida íntima de cada um.

AMBIENTE

No grande salão do Banco, onde fica a secretária, outras secretárias se encontram. São a complementação do gabinete. Cecília dirige. Cecília atende à direção. Taquigrafa palestras. Bate cartas. Orienta o serviço administrativo do Banco. Atende a um colega. Sempre um mesmo sorriso alvo ornato de uma bôca aristocrática, onde uma longa fileira de dentes claros e fortes parece anunciar uma palestra de saúde.

ARTE

Até onde a secretária se confunde com a mulher?

— Sempre. A condição de se ser secretária é ser mulher. É ter paciência. É ter capacidade de se alienar. É gostar de flôres e de papéis. É gostar de ordem e de perfume. É preferir vestidos Dior e ficar trancada numa sala o dia inteiro. É conversar durante o dia só no telefone, quando um bate-papo quente e amigo, sem implicações funcionais, reconfortaria o espírito. Isto é arte. Isto é enviar uma mensagem de confiança e de ternura de dedicação e de afeto.

AUXÍLIO

Pelas diversas seções do Banco todos conhecem Cecília. A morena meiga, de olhos vivos, cheia de esperança no futuro, plena de confiança no presente. Todos conhecem a morena dedicada que sempre defende um colega, que faz um apêlo em favor de um desconhecido. Cecília é, antes de secretária, amor.

SUSPIROS

Na tarde que passa, suspira Cecília. Saudades do tempo que se passa? Cecília suspira. Sua bôca murmura ser secretária é dedicação. Cecília é vida, é hora presente. É a voz doce e quente, carinhosa e comovente, que assim se dirige a quem chega ou quem sai: "O que deseja, senhor? "Será que o cacoete faz parte da função, do serviço da secretária?

RIQUEZA

— Cecília, quando é que uma secretária fica rica?

— Se tiver sorte, ganhando na A. R. ou na Loteria. Do serviço, só com muito sacrifício é que se pode guardar algum dinheiro. A única riqueza da secretária é ver o serviço em ritmo normal, sem solução de continuidade. E sentir que merece confiança e que se impôs.

FLOR & MULHER

— Cecília, secretária gosta de flôres?

— Gosta, sim.

Eu prefiro rosas.

A rosa é a rainha das flôres. Só fica bem como rainha, estando entre outras flôres. Por que será que as secretárias preferem as rosas?

Maiores recursos vão dar liderança à FNM

O presidente da Fábrica Nacional de Motores, sr. Amaury Pedrosa, afirmou, ontem, em entrevista coletiva, que a concretização do acôrdo celebrado entre a FNM e o Banco Nacional do Desenvolvimento Econômico colocará aquela emprêsa na liderança da indústria automobilística brasileira, permitindo, mesmo, a exportação de seus veículos para os mercados da América Latina.

Tais declarações foram feitas a propósito do acôrdo firmado com o BNDE, o qual permitirá o aumento de capital da FNM de 4 para 12 bilhões de cruzeiros, sendo a diferença subscrita pelo próprio Banco e pelo Tesouro Nacional.

PLANO QUINQUENAL

Esclareceu o sr. Amauri Pedrosa, que o acôrdo "representa a garantia da execução do plano qüinqüenal de recuperação da Fábrica Nacional de Motores" acrescentando:

— "Esse plano, realizado por uma equipe de técnicos da FNM-Alfa Romeo-Bedaux Internacional, elaborado durante seis mêses de trabalho e um levantamento total da Fábrica, constitui uma realização segura e séria cuja concretização significará a colocação da FNM na liderança da indústria automobilística brasileira".

FUNCIONAMENTO ECONÔMICO

Mais adiante, o presidente da FNM disse que efetivado êsse plano, "com sua projeção econômica nestes cinco anos, teremos a Fábrica Nacional de Motores como uma das maiores emprêsas industriais do país, operando em bases econômicas, com lucros compensadores".

E acentuou:

— "Produtora dos dois melhores veículos produzidos no Brasil — entre os automóveis, o JK, e entre os caminhões, a FNM — a Fábrica terá, dentro daquele prazo, condições de atender a tôda a demanda do mercado, que, no momento, infelizmente, não podemos satisfazer, por deficiência da produção».

FASE PROMISSORA

— "Recursos — esclareceu o sr. Amauri Pedrosa — era o que nos faltava antes. E, se o tivermos agora, em condições e volumes iguais ao que ela [illegible] abriremos uma nova fase, promissora e estável, para a pioneira da indústria automobilística brasileira". Assegurou, então, que a aliança FNM-BNDE capacitará o Brasil, inclusive, a exportar veículos para os mercados da América Latina, após o que concluiu:

— "A FNM foi fundada pelo presidente Getúlio Vargas e tudo indica que o presidente João Goulart venha a se consagrar como seu consolidador. As medidas que o presidente da República tem tomado a favor da nossa Fábrica levam-nos a essa conclusão. A FNM nunca pediu subsídios nem ajuda, como jamais dêles precisou ou recebeu. O que pedimos, e agora temos, são recursos em bases estritamente empresariais.

Pista na serra voltou ao uso após dois anos

O ministro Hélio de Almeida, da Viação, presidiu, ontem, a solenidade de liberação da variante da Serra das Araras, trecho da rodovia Rio-São Paulo interditado desde 30 de novembro de 1960, logo após sua inauguração devido à queda de barreiras e deslisamento de aterros, já que as obras complementares não foram executadas, por falta de verbas.

Os trabalhos realizados pelo Departamento Nacional de Estradas de Rodagem para a recuperação da variante abrangeram serviços de terraplenagem, complementação das obras de proteção e consolidação dos cortes e atêrros e a recuperação da plataforma de rodagem, incluindo-se drenagem, sargetamento, esgôtos, bueiros, condutos de águas pluviais e asfaltamento.

HOMENAGEM

O trecho rodoviário foi entregue ao tráfego à zero hora e, simbòlicamente, às 11 horas, quando o ministro Hélio de Almeida, o engenheiro Roberto Lassance, diretor-geral do DNER, o engenheiro Ernesto Barros, chefe do 7º Distrito Rodoviário Federal, o sr. Armando de Godoy, presidente do Conselho Rodoviário Nacional, engenheiros e técnicos do DNER, o percorreram em tôda sua extensão, observando detalhes do acabamento. Logo após, no Monumento Rodoviário, foi oferecido um almôço comemorativo, usando da palavra os srs. Roberto Lassance e Armando de Godoy, que louvaram o trabalho e o incentivo que têm recebido do ministro Hélio de Almeida que, de improviso, agradeceu e frisou que o trabalho realizado constitui mérito de uma equipe eficiente e dedicada, que se sacrificou dias e noites para que a obra fôsse concluída no prazo pré-fixado.

Após a solenidade, o ministro Hélio de Almeida seguiu para Pernambuco, onde presidirá hoje, domingo, à inauguração do trecho ferroviário entre Serra Talhada e Salgueiro, com a extensão de 110 quilômetros, construído pelo Departamento Nacional de Estradas de Ferro.

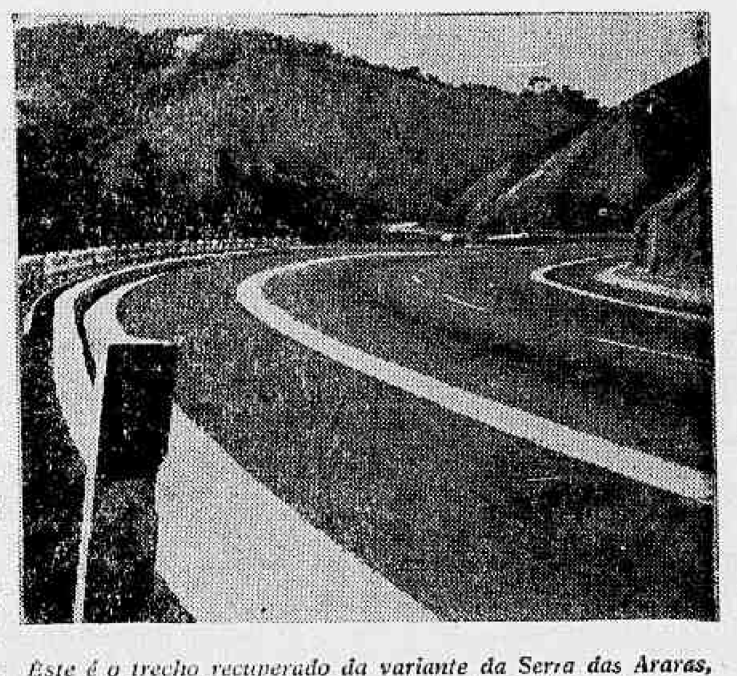

Êste é o trecho recuperado da variante da Serra das Araras, da rodovia Rio-São Paulo, interditado desde 30 de novembro de 1960

GARANDINI PRESIDENTE DA IATA

O presidente da ALITÁLIA, conde Nicolò Carandini, foi eleito presidente da Associação Internacional dos Transportes Aéreos (IATA) para o período 1963-64.

O conde Carandini tomará posse de seu cargo no curso do XIX Congresso da IATA que será realizado em Roma no ano próximo.

TITO LÍVIO

para Deputado Estadual

(PSB)

Seguidor de Ghandi no Rio a serviço da paz

Ex-colaborador de Ghandi — a quem êle considera um "Avatar", isto é, um predestinado — Sri Bhaskaranand Paramhansa Parivat, encontra-se presentemente no Brasil fazendo conferências e pregando sua filosofia que consiste em "fazer o indivíduo encontrar a si próprio". Nessa pequena estada entre nós, o monge indu afirmou, entre outras coisas que apesar do "desenvolvimento tecnológico, como melhorias na alimentação na assistência médica e educação, o homem, paradoxalmente, era, há cinco décadas atrás, muito mais feliz".

Negando-se terminantemente a fazer qualquer comentário de ordem política ou econômica, o monge indu, afirmou que a êle só interessa o problema do homem. Disse, ainda, que o materialismo tem tornado o homem egoista e que, a despeito do progresso econômico, a humanidade está caminhando para a catástrofe. E frisou: "às vêzes tenho a impressão que a humanidade está como o gado que caminha para o matadouro sem dar conta de seu destino".

HARMONIA

— Minha missão — afirmou — é a aproximação espiritual entre os povos de tôdas as côres, raças e religiões. Quero fazer com que o homem conheça a si mesmo, sabendo "aquilo para o qual vive, pois, viver é saber morrer". Todos nós — disse — viemos cumprir uma missão. Temos que procurar ser bons e justos, pois, nós humanos, somos as coisas mais desonestas que existe. E, entre os homens mais desonestos estão os políticos, os advogados e os poderosos. Nesse mundo — prosseguiu — são os que enganam, os que mentem, os que roubam que conseguem se projetar. Os que trabalham duro para não ganhar nada são chamados de tolos. E frisa: "Eu sou um homem tolo que conto com os tolos para melhorar o mundo".

OTIMISTAS

Dizendo que apesar de tudo ainda é um otimista o que, o otimista é um justo, afirmou que um dia aparecerá um "Avatar" (predestinado) e fará o mundo caminhar por caminhos certos. Entende o filósofo indu que o homem é o dono de si próprio. Cada um deve desenvolver em si o desejo da perfeição.

Quanto a Ghandi — que juntamente com Cristo, considera um avatar — afirmou que êste sempre esperou encontrar na solução para os problemas de seu povo, uma solução para a satisfação de seu ego. Seu desprendimento, seu sofrimento sem reação com violência, são suficientes para tachá-lo como um predestinado" — acentuou.

TRAÇOS BIOGRÁFICOS

Sri Bhaskaranand Paramhansa Parivat (que quer dizer: Luz da Verdade) nasceu de família da mais alta casta da Índia, (os Brahmanes) em Bombaim, no ano de 1892. Há 18 anos, desgostoso com a vida mundana e dos políticos, recolheu-se à localidade de Rishikesh (O Vale do Homem Santo). Fala diversos idiomas e está percorrendo o mundo dedicando-se à campanha de "mutua compreensão, harmonia e fraternização de todos os espiritualistas sem excessão". Do Brasil seguirá para o Uruguai, indo, a seguir, para os Estados Unidos.

Conclusões da 1.ª página

Jango...

BUENOS AIRES (Urgente) — A luta terminou em tôda a Argentina ao anunciar o general Frederico Toranzo Montero comandante do IV Exército, que acatará ordens presidenciais de cessar hostilidades.

BUENOS AIRES (Urgente) — O comunicado presidencial sôbre cessação de hostilidades diz o seguinte:

"As operações militares na Capital Federal, na região da grande Buenos Aires, e na maior parte do país cessaram. O govêrno tomou tôdas as medidas necessárias para manter a ordem. Não será permitida demonstração alguma de caráter algum". — (UPI-DC).

Proibidas as...

go 11 parágrafo 14, que "nos 15 dias anteriores à data do pleito é proibida a divulgação, por qualquer forma de resultados de "prévias ou testes eleitorais".

Pela infração dêsses dispositivos, os representantes legais ou administrativos das emprêsas de televisão ou radiodifusão e os responsáveis pela propaganda ficam sujeitos à pena de 6 meses a dois anos de detenção.

Anchieta:...

A INTERVENÇÃO DE ANCHIETA

"[illegible] documento", diz Otoniel [illegible] de citar o texto de [illegible] XXIX [illegible] uma auréola de simpatia. Fazer tudo de acôrdo com as suas convicções e a sua consciência, a fim de levar para o Céu quem êle reputava condenado ao sofrimento eterno e fazê-lo mesmo com o sacrifício daquilo que êle tinha de mais caro na terra, não pode ser labéu".

Nessa execução por enforcamento de um francês anônimo, apanhado na Guanabara de armas na mão, a combater o domínio português em companhia de outros (com os quais ia ser enforcado, não como herege, mas como inimigo), — o papel de Anchieta se reduz efetivamente a intervir para retardar alguns dias a execução, a fim de reconciliar com a Igreja o condenado, que aconteceu ser mais obstinado que os outros na sua heresia, e depois a repreender o algoz, que se embaraçava em seu ofício, ordenando-lhe que o fizesse bem.

INTENÇÃO CARIDOSA

Prossegue o padre Viotti:

"Repreendeu o algoz e deu-lhe ordem como o fizesse bem" é o que diz Pero Rodrigues. Diante da imperícia do verdugo, que atormentando desastrada e inùtilmente o réu, o expunha, impaciente e violento como era, a que se entregasse nesse derradeiro momento a sentimentos de desespêro ou de ódio, ter-se portado com impassível indiferença, não fôra humano. Movê-lo, ao carrasco, como fêz Anchieta, "oralmente", a fazer como devia com rapidez, o seu triste ofício, não estando em suas mãos impedir o cumprimento inexorável da sentença, foi o que podia haver de normal. Assim, agir, com a mais pura e caridosa das intenções, para salvar uma alma em risco de perder-se, ainda que hipotèticamente lhe fôsse necessário optar na perplexidade dêsse momento de urgência, diante do problemáticas exigências canônicas, foi divino.

FOI DISCUTIDO EM ROMA

— Como não podia deixar de ser — continua o promotor de Anchieta —, o caso foi profunda e completamente discutido em Roma, como se pode ver das publicações que já citamos, especialmente à "Responsio ad novas animadversiones", págs. 122-128, e às "Responsiones... ad novissimas animadversiones", págs. 95-100.

Não só se inocenta aí Anchieta de pecado quer material, mas [illegible] nenhuma lei da Igreja, antes praticou então um exímio ato de caridade; teria pelo contrário, agido defeituosamente contra essa virtude, se tivesse deixado de fazer o que fêz.

IGREJA RECONHECEU INOCÊNCIA

A Igreja — adverte o padre Viotti —, mestra suprema da moral e da fé, por uma sentença unânime da Sagrada Congregação dos Ritos, aceitando integralmente a argumentação dos postuladores da Causa de Anchieta, já se pronunciou suficientemente a respeito de uma questão que a Ela exclusivamente lhe toca.

— O decreto do Papa Clemente XII, reconhecendo a vida heróica e virtuosa de Anchieta, encerrou há 226 anos o caso — finalizou o padre Hélio Abranches Viotti.

O Gabinete...

mara, em meados do próximo mês, quando deverá ser votada a indicação do nome do atual primeiro-ministro, e, ainda, se o sr. João Goulart estará disposto no caso de ser difícil tal aprovação, a negociar com a Câmara moribunda, ou a transigir para não se estabelecerem novos períodos de crise antes da realização da consulta popular em tôrno do sistema de govêrno.

MISSA EM AÇÃO DE GRAÇAS

A Diretoria da Associação dos Funcionários do Banco Nacional do Desenvolvimento Econômico convida os srs. Conselheiros, Diretores, Chefes e Funcionários do Banco, para assistirem à Missa em Ação de Graças a ser celebrada por D. Hélder Câmara, no próximo dia 25, terça-feira, às 8,30 horas, na Catedral Metropolitana (Rua 1.º de Março), em comemoração ao 1.º aniversário de administração do atual Presidente do BNDE, Dr. Leocádio de Almeida Antunes.

ESTADO DO RIO

PARA GOVERNADOR

Gen. Macedo Soares

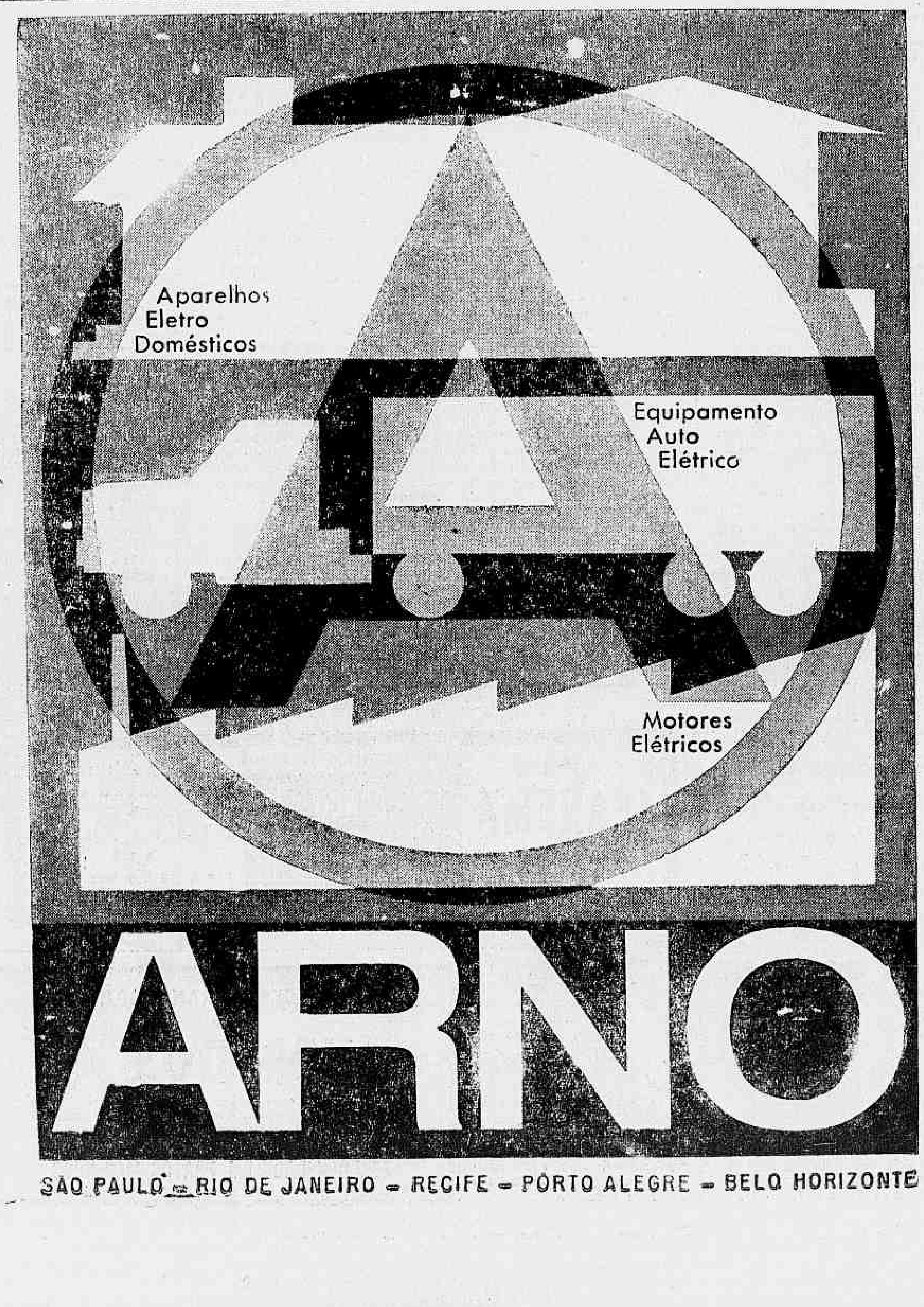

A nossa opinião

A tragédia argentina

O BRASIL acompanha com a mais profunda emoção os dolorosos acontecimentos que se sucedem na Argentina, onde a luta fratricida assume proporções aterradoras.

Que fôrças prevalecerão nessa guerra civil?

Estamos diante de acontecimentos que dizem muito de perto com os interêsses da Segurança Coletiva das Américas pois a ninguém é lícito prever, a esta altura, os rumos que tomarão os acontecimentos no grande país platino.

Quando os chefes militares, imbuídos, certamente dos melhores propósitos, consideraram de seu dever impor a deposição do presidente Frondizi, apressamo-nos em condenar a medida. A rotura da legalidade constitucional que representou a deposição do eminente Chefe de Estado, tornou possível a eclosão da guerra civil, cujas conseqüências são imprevisíveis.

Formulamos os mais sinceros votos para que os irmãos argentinos voltem a se entender, num clima de compreensão, que só pode provir de uma solução alta, oriunda de um compromisso entre as fôrças que se digladiam.

E que os golpistas brasileiros aprendam a lição!

Campeão da democracia

O SR. Carlos Lacerda não se cansa de se apresentar como o campeão da democracia. E' o democrata por excelência, sempre pronto a acusar os adversários de pretenderem abolir a liberdade.

O campeão da democracia, por uma insignificante maioria de votos, ocupa hoje o cargo de governador da Guanabara. Tem a responsabilidade de assegurar a todos as franquias democráticas.

E que faz o campeão?

Manda que a Polícia se omita em face das agressões físicas e morais de que são vítimas os seus adversários. Faz ainda mais. Fomenta essas agressões, através dos seus lanterneiros.

Comitês e comícios dos adversários do sr. Lacerda têm sofrido tôda a sorte de atropelos. O mesmo ocorre com os candidatos anti-lacerdista.

Somos pelo absoluto respeito à autonomia estadual. Mas por isso mesmo consideramos indispensável que o sr. Carlos Lacerda respeite o cargo que ocupa. Ser governador da Guanabara, afinal, não representa apenas o direito de entender-se impunemente com os "bicheiros". Significa também o dever de garantir a todos a liberdade, assegurada pela Constituição.

Está chegando a hora

DENTRO de quinze dias teremos as eleições. E logo após o início da apuração dos votos no Maracanã, superlotado de candidatos, fiscais e "cabos" eleitorais. Começa então o enervante pinga-pinga, diminuindo as esperanças de noventa por cento dos aspirantes a postos no Legislativo à proporção que progridem os trabalhos de contagem dos sufrágios.

O desencanto e a melancolia tomam conta do ambiente. Alguns passam às lamentações queixando-se de traição dos amigos e correligionários. Outros culpam a lei pelo seu fracasso político, revoltando-se contra o sistema representativo que, no seu entender, precisa de reforma de cabo a rabo. O "chôro" é geral e, em certos casos, suscita piedade e compaixão.

Ao lado dessa imensa maioria de derrotados há o pequeno grupo dos vitoriosos, que exultam ante a perspectiva de terem em breve o tratamento de excelência que, depois do subsídio, parece ser o melhor do mandato. Serão os novos senhores representantes do povo da Guanabara no Rio e em Brasília. Sua alegria, se Deus não mandar ao contrário, deverá durar quatro anos. Paga muito bem as despesas, aflições e canseiras da campanha eleitoral.

Um amor de estadista

INFORMAÇÕES do Rio Grande do Sul dizem que o sr. Fernando Ferrari, alegando que sôbre êle desceu o espírito de rearmamento moral, está fazendo sua campanha eleitoral na base do misticismo.

Fala com as mãos cruzadas sôbre o peito e os olhos voltados para o alto, imitando o sr. Jânio Quadros e as "testemunhas de Jehovah".

Na verdade, porém, mais parece em beato dos sertões nordestinos pregando o fim do mundo e o "dia do juízo" para os seus adversários.

Êsse salvador de meia-tigela, no entanto, quer a cabeça do atual situacionismo gaúcho para comer com môlho de cabidela, apesar de usar em vão o nome de Deus, explorando Cristo e os livros sagrados. E', assim, um místico paradoxal e furibundo, que promove um desfile de ridículo por todo o território rio-grandense.

Mas desta vez não se refere a "mãos limpas", idéia que já mais agradou a seus amigos e seguidores. Ao contrário, promete-lhes o céu do govêrno, com o empreguismo e os favores que o caracterizaram quando líder do seu antigo partido na Câmara. Não resta dúvida, o sr. Ferrari é mesmo um amor de estadista.

NA SEARA ALHEIA

Ainda os buracos

OS buracos da Guanabara passaram a ser um dos assuntos mais discutidos da atualidade nacional. Já é assunto de debates na Assembléia Legislativa. Anteontem o Raul Brunini fêz um discurso defendendo não a martirizada população da nossa Cidade-Estado, e sim os buracos. Sejamos justos: não é pròpriamente que o Brunini morra de amôres pelos buracos (êle tem carro naturalmente) mas fazendo a defesa dos buracos faz a defesa do governador. A tanto obrigam as injuções políticas!

Que alega o Brunini na sua apaixonada defesa da buracaria? Reconhece haver, realmente, buracos na cidade: mas são abertos pelo govêrno para a colocação de tubulações de água e de esgotos e de outras obras. Nessa expressão "outras obras" há um mistério insondável: mas Brunini não fêz nenhum esfôrço para resolvê-lo e passou logo ao capítulo pecúnia, dizendo que CL gasta quatrocentos milhões por mês nas tubulações e nos buracos. Há nessa exposição uma omissão grave: êle não explica qual a parcela, dessa importância, que cabe às custosas tabuletas de propaganda das obras do govêrno Carlos Lacerda? E quantos bilhões paga por mês o torturado povo carioca por uma água inexistente?

Mas não pense o Brunini que temos qualquer má vontade com êle; e a prova é que vamos contar-lhe um segrêdo bem ao pé do ouvido e ainda por cima parodiando Shakespeare: há muito mais milhões de buracos na Guanabara do que a sua vã matemática avalia. E não será tubulações, não. São buracos mesmo, buracos "tout court", dêsses que estouram os pneus e arrebentam as molas dos carros e quebram as pernas dos infelizes pedestres. Basta dizer que nem tabuletas têm. Morou agora?

Recesso Ocioso

EQUIDADE é uma abstração inteiramente fora das cogitações dos editorialistas do "Jornal do Brasil". Não dos poetas: êles eram tão inocentes e divertidos! Mas dos atuais, os da linha Júlio Tavares.

Um dêles faz uma revelação estarrecedora, capaz de pôr em perigo o regime vigente na Guanabara: a Assembléia Legislativa pretende *entrar em recesso de quinze dias para permitir aos deputados a disponibilidade de tempo integral para a campanha eleitoral*.

Pensará o leitor, lembrando-se da campanha apaixonada do "JB" pelo sagrado direito dos deputados federais de fazerem o seu longo recesso: Quinze dias não é pròpriamente um recesso. E' um recessinho. Ou, qual há que o "Jornal do Brasil apóie os deputados locais nesse propósito de consagrar duas semanas à propaganda eleitoral". Seria evidentemente um ato de equidade.

Mas o "JB" sai da tangente com um argumento que, bem pensado, tem a sua originalidade: o território da Guanabara é menor do que o da União. E nós que ignoramos isso.

Vai além na sua estranha dialética: o Brasil pode esperar sentado sem que lhe permitam a solução de problemas de vida ou de morte. Mas a Guanabara nunca! Existem na Assembléia Legislativa uns projetozinhos aumentando os impostos. A Câmara deve votá-los imediatamente. Ou pelo menos a Oposição precisa comparecer às sessões. Para que pensar em propaganda eleitoral, se essa só é permitida ao pessoal do govêrno?

Reatamento

A FIGURA política mais interessada no reatamento do noivado entre o seráfico banqueiro dr. Herbert Levi e o almirante Amaral Peixoto, é o sr. Armando Falcão. Explica-se: era o padrinho dos noivos. "Não se somam coisas heterogêneas" afirma "O Globo". Perdão: em casamento sim. O noivo costuma ser homem e a noiva mulher. E' verdade que já têm sucedido casos dos noivos serem ambos do sexo feminino ou vice-versa. Mas a nossa legislação ainda não reconhece essa forma de casamento.

Outro argumento muito usado é que, aliado ao PTB, o PSD entra rijo no dinheiro da Nação.

Como vêm vale tudo para ser refeito o noivado.

E agora, falando sèriamente: a aliança PSD-PTB teve um mérito que nem as pedras ousarão negar: deu muitos anos de paz ao país.

JOÃO RESPIGA

O que se díz

... QUE roucos, gripados e exaustos os candidatos cariocas enfrentaram a chuvarada de ontem como autênticos heróis (Apoteli, que a pátria chora em vão).

... QUE a candidata Norma Pinto foi eleita pelos funcionários do Tribunal Eleitoral "Miss Bonitona" da Guanabara.

... QUE na última apuração no Maracanã muitas jovens encontraram ali seus atuais maridos.

... QUE esse precedente fêz com que agora aumentasse violentamente o voluntariado feminino à função de fiscal junto às mesas apuradoras...

... QUE se vendendo a sua sede o Botafogo poderia atender à proposta do Amarildo para renovação de contrato...

... QUE o Rodrigo artilheiro apenas da reserva militar, tem sido para o Fluminense a própria "bomba"...

... QUE os colegas do ministro Roberto Assunção que não gostam dêle (e que são muitos segundo o sr. Afonso Arinos que o fêz seu chefe de gabinete em sua recente e efêmera passagem pelo Itamarati) celebram a sua substituição pelo ministro Celso Garcia...

... QUE o ministro Calero Rodrigues, que o sr. Raul Fernandes considera e com razão, um dos funcionários mais capazes do Itamarati, terá muito trabalho para fazer funcionar a Divisão Pessoal daquele ministério, depois da passagem por ela do secretário Parente de Melo cuja prosápia vai agora exibir-se em Florença...

... QUE o ministro da Educação deseja dar o nome de "Diacui" à escola doméstica que pretende fundar no Roncador para dar conteúdo doutrinário ao "nacionalismo" de nossas índias...

... QUE o pajé de Bananal disse ao supradito ministro que a língua com que lhe falara e andara ensinando no Rio nenhum parentesco tinha com o tupi-guarani "mais parecendo o idioma dêsses gringos americanos"...

Reformas de base

UM eminente sacerdote católico dizia há dias que o Brasil vive neste momento uma fase reformista. Fala-se muito em reformas de todos os tipos: agrária, tributária, eleitoral, para citarmos apenas três.

Essas reformas estão interligadas, não se podendo, assim, atacar umas e adiar outras. Não se infira daí que tôdas elas devam ser realizadas simultâneamente, ou, antes, que tôdas possam ser ultimadas ao mesmo tempo. Têm, isso sim, de ser atacadas em conjunto, dada a sua estreita ligação.

Um grande progresso já foi conseguido no tocante a tais reformas. Refiro-me à impossibilidade de, hoje em dia, se contestar a urgência das mesmas. Há, a respeito, um assentimento generalizado, versando a discussão apenas sôbre a forma que assumirão elas.

A propósito da reforma agrária que é a que maiores discussões provoca, parece-me inteiramente fora de propósito considerá-la ùnicamente sob o prisma da divisão de terras ou sòmente sob o aspecto da produtividade do solo. Uma reforma agrária feita em moldes democráticos e com um sentido cristão, tem de visar, sim, o aumento da produtividade, mas, e principalmente, libertar o homem que trabalha no campo da condição de servo da gleba.

A reforma tem de buscar a dignificação do homem, com o que se permitirá a integração no complexo econômico-social nacional dos vastos segmentos da população brasileira que vegetam num nível de vida só comparável ao dos povos asiáticos mais pobres.

NÃO possui o Brasil um sistema tributário e fiscal à altura das necessidades do Estado moderno. Êste tem de ser rico, poderoso, a fim de atender às exigências da sociedade de hoje, que reclama a assistência estatal nos mais diversos setores da atividade.

Compare-se o fortalecimento assombroso do Estado num país-modêlo de capitalismo e, portanto, da livre emprêsa (Estados Unidos), com a debilidade do Estado brasileiro em matéria de recursos, e verificar-se-á que a inflação que nos aflige é muito menos fruto dos gastos estatais do que da ausência de um sistema tributário e fiscal adequado.

E' óbvio que o Estado brasileiro poderá empregar melhor os seus recursos, mas nunca reduzi-los, como pretendem alguns. A tendência terá de ser para o Estado gastar cada vez mais, se quisermos que o Brasil progrida. Êsse aumento de gastos será perfeitamente compensado por uma reforma tributária e fiscal.

O povo brasileiro está convencido de que a democracia-representativa é o regime que melhor atende às suas inclinações, o que se compreende pelas raízes democráticas de sua formação histórica. Mas ou reformamos a lei eleitoral, no sentido de tornar os partidos políticos algo que efetivamente se identifique com os sentimentos populares, através de medidas que obriguem os eleitos a cumprir realmente o mandato que recebem, ou criaremos um clima que conduzirá fatalmente ao desaparecimento da democracia-representativa. Esta, como se pratica atualmente no Brasil, onde as eleições são manipuladas pelas cúpulas partidárias e pelo poder econômico, caminha para perder a sua característica de democrática e de representativa. Transforma-se numa burla.

O BRASIL é um país extraordinário. Já conseguiu solucionar os seus problemas realmente básicos: o da integridade territorial, o da unidade nacional, o da convivência social e racial. Nascemos uma Nação e o nosso nascimentos foi assistido por um Estado que o grito do Ipiranga conseguiu preservar. Por isso tudo possuímos uma personalidade inconfundível, não apenas na América como no mundo.

A fase reformista que ora vivemos poderá ser enfrentada sem que tenhamos de recorrer à violência, pois a história nos ensina que o brasileiro é o povo que possui, como nenhum outro, o segrêdo do compromisso. Faltasse-nos o sentido do compromisso, que nasceu conosco e que temos logrado manter, e não poderíamos empreender as reformas, que a hora atual reclama, senão através de meios violentos.

A verdade é que o mundo dos nossos dias já não comporta a manutenção de uma infra-estrutura como a que o Brasil ainda apresenta. Os ventos reformistas sopram com um ímpeto sempre maior. Acreditar que êsses ventos provêm apenas da agitação comunista, isto é, da propaganda do agrado da União Soviética, é dar prova de ingenuidade. Porque hoje êsses ventos sopram também dos Estados Unidos, pela Aliança para o Progresso, cuja aplicação só será possível se enfrentarmos a questão das reformas estruturais.

JOSÉ JOBIM

DIARIO CARIOCA

Fundado em 17 de julho de 1928
Propriedade da
S. A. DIARIO CARIOCA
Sede: Av. Rio Branco, 25

Diretor-Presidente:
DANTON JOBIM

Diretor-Gerente:
ULYSSES MARINHO

Diretor-Comercial:
ZELIO VALVERDE

Presidência	43-6465
Gerência	43-3014
Secretaria	43-5539
Chefia da Redação	43-5574
Administração .. 23-4437 e	23-4643
Publicidade	23-3939
Esporte	23-4472
Polícia .... 23-3239 e	23-5052
Circulação	23-3662
Oficinas e Revisão	43-5609

Brasília: Redação do DC-BRASÍLIA, Av. W-3, n.º 6 — Plano-Pilôto

São Paulo: Barão do Paranapiacaba, 61 - 4.º andar, grupo 3 — telefones: 32-5841 e 35-6280

Belo Horizonte: Avenida Afonso Pena, 774, 4.º andar, sala 308 — Telefone: 4-8844

Niterói: Avenida Amaral Peixoto, 60 sala 611 — Telefone: 2-7893

Pôrto Alegre: Rua Caldas Júnior, 121, 1.º andar, sala 4 — Tel.: 8771

ASSINATURAS

Semestral	Cr$	600,00
Anual	Cr$	1.000,00
(Outros países):		
Semestral	Cr$	1.000,00
Anual	Cr$	2.000,00
Preço do exemplar	Cr$	10,00

EXERCÍCIOS DE TIRO

O 8º Grupo de Artilharia de Costa Motorizada realizará, no dia 27 do corrente, uma prova de tiro durante a qual é considerada perigosa a área compreendida entre o meridiano do Pontal de Sernambetiba e o da Ponta do Marisco, numa distância de 13.000 metros da linha do litoral para a navegação marítima e, para a navegação aérea, o teto de 2.000 metros dentro daquela área.

ROTEIRO DOS HOSPITAIS VOLANTES

Os Hospitais Volantes das Pioneiras Sociais atenderão gratuitamente através de seus ambulatórios médicos, odontológicos e radiológicos, fornecendo medicamentos, no período de 24 a 28/9/62, nos seguintes locais:

Hospital Volante N.º 1 — Largo do Mendanha — Campo Grande. Hospital Volante N.º 2 — Largo do Anil — Jacarepaguá. Hospital Volante N.º 3 Estrada do Guandú do Sena. No entroncamento da Estrada do Guandú, entre as escolas públicas e Pioneiras Sociais. Hospital Volante N.º 4 — Rua São Clemente. Favela de Santa Martha — Botafogo.

Os Hospitais Volantes funcionarão das 13 às 18 horas. Outrossim farão radiografias e radioscopias às 3.ªs, 4.ªs e 5.ªs feiras, das 12 às 14 horas. Porém o Hospital Volante n.º 4 só fará radiografias e radioscopias, às 3.ªs e 5.ªs feiras das 12 às 14 horas.

Dos Estados

Ministro vai ao Sul fazer entrosamento

PÔRTO ALEGRE — O professor Eliseu Paglioli, nôvo ministro da Saúde, está sendo esperado nesta capital a qualquer momento. O titular do Ministério da Saúde, que há anos é o reitor magnífico da Universidade do Rio Grande do Sul, virá acertar várias providências com as autoridades locais para o entrosamento dos órgãos de saúde pública federais e estaduais.

JAIR PODE SAIR

Comenta-se nesta capital que, ainda como conseqüência da mensagem que enviou ao ministro da Guerra durante a última crise política, o general Jair Dantas Ribeiro poderá ser substituído no comando do III Exército. Já se fazem especulações sôbre o nome do substituto.

PREFEITO VALENTE

Surpreendendo um ladrão no interior de sua residência, o prefeito da cidade de Pelotas, João Carlos Gastal, aplicou-lhe tremenda surra. Ainda no hospital, o larápio Osvaldo Peixoto, mostrou-se indignado ao revelar que votara em Gastal para prefeito e disse: "Se conhecesse o seu gênio não o teria ajudado com o meu voto".

CAMARA VAZIA

SÃO PAULO — O vereador Hélio Mendonça, presidente da Câmara Municipal desta Capital, ameaçou renunciar a seu cargo se seus pares não se apresentarem à sessão da Casa na próxima segunda-feira. Com a campanha eleitoral, os vereadores, ou porque disputam uma vaga na Assembléia Legislativa ou porque trabalham por seus candidatos a governador, pràticamente abandonaram o trabalho.

A sessão de ontem teve apenas um orador, o vereador Valeri Júnior, que discursou para rebater o prefeito Prestes Maia da acusação que êste lhe fizera, chamando-o de burro. O vereador devolveu o qualificativo e deu como prova a avaliação de uma área de terras por 2 milhões que vale cinco milhões.

SEDE OCUPADA

A sede do Diretório Municipal do Partido Trabalhista em Santos, localizada na Praça da República, foi arrombada por oficiais de Justiça, a fim de dar cumprimento ao mandado do juiz José Manuel de Arruda em favor da ala ortodoxa do Partido. A ala favorecida pela medida judicial obedece à orientação da deputada Ivete Vargas.

AJUDA A PREFEITURAS

CURITIBA — Requerem o auxílio a que faze jus, segundo o convênio firmado com o Departamento de Assistência Técnica aos Municípios, as seguintes prefeituras: Curitiba, 5 milhões; Lapa, 4 milhões; Palmas, 2 milhões; São Carlos do Ivaí, 2 milhões; Sabaudia, 2 milhões e Reserva, 1 milhão.

ERMIRIO SEM REGISTRO

RECIFE — O Tribunal Regional Eleitoral denegou, novamente, o registro da candidatura José Ermírio de Morais ao Senado, porque o pedido, embora formulado em tempo hábil, foi apresentado sem o respectivo suplente. O PSB apresentou, a respeito, petição ao tribunal informando que o sr. Newton Cardoso de Moraes é o suplente escolhido em convenção e que seu nome deixou de figurar no documento inicial "por lamentável lapso".

CAPANGAS JUDICIAIS

CURITIBA — O sr. Haroldo Vidal Corrêa, presidente da Fundação Paranaense de Colonização e Imigração, denunciou que os guardas florestais por êle mandados para impedir o acesso de intrusos nas glebas Santa Helena e Sol de Maio não puderam cumprir a missão porque o juiz de Direito de Foz do Iguaçu, Leandro Freitas de Oliveira, colocou pistoleiros na porteira das duas propriedades, com ordens para impedir a entrada dos guardas. O juiz alega que assim procede para manter o seqüestro já decretado. A denúncia foi apresentada ao Corregedor Geral de Justiça.

A Igreja e alguns aspectos do capitalismo

ESTA fôlha se bate pela realização das reformas estruturais que possibilitem um desenvolvimento harmônico do Brasil, de maneira a oferecer ao povo brasileiro condições de vida compatíveis com as exigências da vida moderna.

Consideramos indispensáveis essas reformas, sob pena de alimentarmos e agravarmos pressões sociais que, se não forem removidas a tempo, poderão perturbar a paz social, indispensável ao progresso nacional.

Sua Eminência o cardeal dom Jaime Câmara, em alocução que acaba de fazer pelo rádio, abordou alguns aspectos dessas reformas, e o fêz com a clarividência de um legítimo pastor. Analisando a evolução do capitalismo, reconhece que, com o passar dos anos, "a cobiça, a ambição e outras paixões tornaram desumanos muitos capitalistas", embora a grande maioria haja encontrado dificuldades em sua tarefa, "carregando sôbre os ombros a pesada herança do capitalismo liberal de seus antepassados, forjado em iníquo regime econômico".

Dom Jaime prossegue lembrando que, por exemplo muitos dos que foram beneficiados pela Lei Aurea, hoje vivem em condições infra-humanas e pergunta: "Famintos, enfermos, sem instrução nem recursos, sem habitações adequadas, que deverão sentir em seu íntimo ao ver o luxo e desperdícios excessivos nas famílias dos seus patrões?"

DEPOIS de dizer que "malgrado os corajosos esforços de justiça social, realizados por alguns donos de emprêsa, ainda fica de pé no Brasil de 1962 a observação do Papa Pio XI, em 1931: "A multidão imensa dos proletários vê as grandes fortunas acumuladas nas mãos de poucos ricos". Recordou a seguir Sua Eminência que na "Mater et Magistra" o Papa João XXIII frisa que "a dignidade da pessoa humana exige o direito ao uso dos bens da terra, ao qual corresponde a obrigação fundamental de conceder a todos uma prioridade particular na medida do possível".

CONCLUIU dom Jaime Câmara: "Aos empresários e empregados de hoje, à geração atual, cabe a grandiosa missão de libertar, no sentido exposto, a imensa quantidade de proletários patrícios. A nós, prelados católicos, incumbe auxiliá-los, ao menos esclarecendo as consciências, segundo as normas das encíclicas".

EM sua alocução, Sua Eminência disse ainda que não iguala o comunismo ao capitalismo, acrescentando: "Para sermos imparciais e justos nas apreciações, precisamos distinguir entre o capitalismo que se poderia denominar prático e comum, e aquêle que é fruto do liberalismo, ou seja, o capitalismo liberal, ideológico, pertinaz, que prossegue seus intentos, sem a menor atenção aos direitos alheios".

Agência IPANEMA
RUA VISCONDE DE PIRAJÁ, 142-A
FONE: 27-0113
Expediente 9,00 as 18,00 hs.
O pioneiro das agências metropolitanas
BANCO BOAVISTA S. A.
Uma completa organização bancária
DEPÓSITOS POPULARES E LIMITADOS ATÉ CR$ 500.000,00
Só opera no Rio de Janeiro

Visite o "RESTAURANTE-BAR" do
CLUBE DOS 40
PRAIA DE PIRATININGA (MAR AZUL)
ESPECIALIDADE EM PRATOS MARINHOS

Artes

ANTÔNIO BENTO

Frans Krajcberg na "Petite Galerie"

UMA das novidades do ano, em matéria de arte de vanguarda, é sem dúvida a exposição de Frans Krajcberg, agora aberta na "Petit Galerie". Desde que conquistou, inesperadamente, em 1957, na IV Bienal de São Paulo, graças à decisão de um júri internacional, o prêmio destinado ao "melhor pintor nacional", o artista mantém incontestàvelmente uma posição avançada, no cenário da arte brasileira. Integrou-se na vida artística do nosso país, ao qual retorna periòdicamente, pois vive regularmente em Paris, desde 1958.

Filiado nos últimos seis ou sete anos à abstração informal, o artista marcha agora por um caminho próprio eminentemente pessoal. Pretende agora criar uma espécie de nôvo realismo. Marcha assim paradoxalmente por um caminho semelhante ao de Mondrian que se propôs também a criar na fase áurea da sua arte um realismo abstrato, na base de retângulos. Enquanto era puramente geométrico o realismo do mestre holandês, o de Krajcberg é produto da era da abstração informal, embora possua um caráter geomórfico evidente.

É certo que Krajcberg não procura apresentar pròpriamente uma imagem do mundo real. Mas, a sua arte tem, de qualquer modo, a intenção de criar uma nova mitologia, capaz de suscitar interpretações diversas. E vai aos poucos se desligando da abstração informal. Os seus trabalhos atuais já não pertencem a essa escola. Afasta-se agora a sua pintura dos padrões tradicionais, procurando o volume e o relêvo. Aproxima-se da arquitetura ou da escultura, na sua busca deliberada da terceira dimensão.

É certo que, em plena Renascença, os pintores italianos ligaram a sua arte à escultura. Estava muito em moda, na época, a estatuária grega, da qual foram desenterradas várias peças famosas. Os pintores procuravam então reproduzir em suas telas as esculturas clássicas. Por êsse motivo, a pintura renascentista ligou-se indelevelmente à escultura. O mesmo aconteceria mais tarde, com o neoclassicismo de David.

Na arte abstrata informal, os tachistas voltaram à pintu- reviver a arte de Claude Mo- ra-pintura., inspirando-se alguns dêles nos impressionistas, pretendendo particularmente net. Outros abstratos marcham já agora em sentido contrário oposto em tudo, às concepções da abstração informal, como é o caso de Frans Krajcberg que conduz a pintura novamente para o domínio da escultura ou da arquitetura. Daí a sua pintura essencialmente telúrica e até orográfica, se assim se pode dizer.

Alguns observadores vêem mesmo na pintura do artista pústulas, abcessos, feridas abertas numa pele que sofre de lepra ou de outra doença terrível. Outros pensam nos cosmos e vêem paisagens lunares ou marcianas, com crateras imensas. Outros ainda imaginam que ela contenha vistas aéreas de regiões desoladas ou devastadas por lavas em fusão. Outros observadores finalmente vêem a desintegração da matéria, através de uma orografia caprichosa, pertencente a planêtas do nosso ou de outros sistemas solares. Visões diversas são provocadas pelas paisagens estranhas agora expostas.

Essa dimensão fantástica da arte de Krajcberg nasce evidentemente do relêvo que êle imprime à sua pintura, através da modelagem.

Será a pintura atual do artista uma arte pura ou um simples trabalho de artezanato?

É êsse o problema que se apresenta à crítica diante de sua mostra na "Petite Galerie". Exposição de vanguarda, evidentemente, pois o artista se entrega a uma pesquisa ousada, mantendo-se no plano da criação pioneira.

Não deixa de ser curioso constatar-se, por outro lado, que Krajcberg vendeu todos os seus trabalhos. Isso mostra que o artista de vanguarda já não é um pintor maldito, pelo menos no Brasil, onde o mercado artístico vai se ampliando dia a dia. É claro que o valor estético da sua arte atual será melhor avaliado e apreciado mais tarde à medida em que se afirme, no plano internacional, a sua realização artística.

De qualquer modo, a sua mostra está por certo destinada a tornar-se aqui a mais significativa do ano.

Noticiário

NA Galeria Bonino, foi aberta anteontem, à noite, com um coquetel, a exposição de Loio Persio. A sala ficou cheia de artistas, críticos e pessoas da sociedade.

Convido o leitor a visitar a exposição de Djanira, no Museu Nacional de Belas Artes. A mostra comemora vinte anos de atividades da artista.

Partiu para a Europa o escultor Bruno Giorgi, que fará exposições em Roma e em Stuttgart, na Alemanha.

No próximo dia 1º de outubro, às 12 horas, será inaugurada a cantina do Museu de Arte Moderna do Rio de Janeiro, no local onde antes funcionava o restaurante. A cantina terá "snack-bar" com refrigerantes e almôço comercial a preços módicos.

Será um ponto de encontro de intelectuais e artistas de tôdas as profissões, no qual certamente o mundo das artes poderá trocar idéias e fazer conhecimentos.

O professor Aluísio Magalhães realizou há três dias, no Museu de Arte Moderna do Rio de Janeiro, uma conferência sôbre Estética Industrial no seu aspecto mais prático. Aluísio de Magalhães especializou-se em Estética Industrial na Alemanha e nos Estados Unidos, sendo um dos professôres de Arte Gráfica do MAM.

Nessa conferência, dedicada antes de tudo a desenhistas e a homens da indústria, foi analisada e projetada em "slides" a disciplina visual de uma emprêsa, no caso um laboratório farmacêutico, desde a sua arquitetura até seu emblema, a embalagem dos produtos e sua literatura especializada. E' o que em Estética Industrial se costuma chamar de "imagem coorporativa", ou seja, a solução e comunicação visual e funcional baseada nos dados e tarefas fornecidos por todos os setores de uma emprêsa industrial.

A Comissão Brasileira da Associação Internacional de Artes Plásticas convoca os seus sócios para a eleição da nova diretoria, no Museu Nacional de Belas Artes, têrça-feira, 2 de outubro, às 17 horas, em 1a. convocação e às 17,30, em 2a. convocação.

Na Galeria Barcinski, será inaugurada, no próximo dia 26, às 21 horas, uma exposição do pintor argentino Vicente Fortes. Na sua mostra do ano passado, na mesma Galeria, o artista vendeu todos os seus quadros.

Os componentes da Orquestra Sinfônica Brasileira obtiveram o aumento de salários que pleiteavam. Terminou assim a greve da OSB, cujos ensaios serão reiniciados na próxima têrça-feira.

Deverão ainda ser realizados êste ano 19 concertos do contrato firmado com o Ministério da Educação e Cultura.

Um vidro de cristal salvou a vida do presidente e o Brasil do banho de sangue

Atentado contra Getúlio morreu na polícia

Devido à resistência oposta pelo vidro de cristal de uma janela, a história política do Brasil não se manchou com o assassínio do sr. Getúlio Vargas, então presidente da República. Sua eliminação fôra traçada pelos que assaltaram o Palácio Guanabara em 11 de maio de 1938. Queriam, assim, os rebeldes tomar conta do país com as mãos tintas do sangue do chefe de Estado. Pensavam que, morto o presidente, o país ficaria à mercê de seus designios. Esqueceram-se das Fôrças Armadas e do povo.

EXCLUSIVO PARA O DC

O homem que sabe demais

Dos Arquivos Privados do ex-Diretor do Gabinete de Pesquisas Científicas da Polícia Civil do Rio — por TIMBAÚBA (Da equipe do DC).

Foi a 11 de maio de 1938, que teve lugar o assalto ao Palácio Guanabara, na ocasião residência oficial, do presidente da República. O que foi esta tentativa de domínio nazista no Brasil é bem conhecida. Sabe-se quais os elementos que idealizaram o plano e bem assim como funcionou o esquema e as causas que o fizeram abortar, embora no principio da ação os assaltantes tivessem tido, ao alcance da mão, o chefe da Nação que, durante algumas horas ficou, pràticamente, prisioneiro dos rebeldes.

Mas detalhes existem que a opinião pública ignora por não terem vindo à publicidade até agora. Entre êles inclui-se a tentativa de homicídio do sr. Getúlio Vargas levada a efeito com o máximo de cuidado e que não surtiu o efeito desejado exclusivamente porque um vidro de cristal desviou um projétil de aço disparado com maestria por um fuzil Mauser, modêlo 1908, perfeitamente calibrado.

O GABINETE PARTICULAR

Em seu gabinete particular, situado ao lado do salão, o sr. Getúlio Vargas ficava, habitualmente, até altas horas da noite, estudando os papéis que dependiam de seu despacho, alheio portanto ao que em tôrno se passava, confiando naqueles que tinham o encargo de defendê-lo. Era um gabinete modesto e simples. Uma mesa, estantes cheias de livros cadeiras. Nenhuma ornamentação.

O TIRO

Logo em seguida à entrada dos rebeldes no jardim do Palácio Guanabara ouviu-se um tiro. Foi disparado contra o gabinete particular de Getúlio. Do jardim percebia-se, através da janela, que o chefe do govêrno, no momento, estava debruçado sôbre pilha de papéis e processos.

Disparado do alto de uma mangueira, distante 95 metros, o projétil teve que perfurar, de início, um dos vidros de cristal da janela. Isto fê-lo sofrer em sua trajetória, um desvio de dois milímetros e sete décimos. Em conseqüência, o projétil, no resto de seu percurso, foi levado a vencer outros empecilhos que não só diminuiram sua eficácia como o afastaram do ponto visado.

Depois de atravessar a almofada superior de uma porta que comunicava o gabinete com o salão e que se achava no momento aberta, passou através de alguns livros que ocupavam a quinta prateleira de uma estante aberta situada atrás da cadeira presidencial e, finalmente, depois de bater na parte inferior da sexta prateleira, ricocheteou, indo se alojar na almofada inferior de uma porta que ficava defronte à janela visada.

QUASE

Ao atravessar os livros, o projétil passou a 65 centímetros da cadeira que estava ocupada pelo presidente Vargas. Não fôsse o desvio inicial, provocado pela resistência do vidro de cristal da janela, o projétil teria cumprido sua missão assassina. Atingiria, em plena cabeça, o chefe do govêrno.

A MANGUEIRA

Para realizar o homicídio de Getúlio Vargas um dos assaltantes escalou frondosa mangueira distante, já dissemos, 95 metros do gabinete presidencial. Na árvore deixou o quase assassino vestígios de sua estada: esmagamentos de trepadeiras, ramos partidos, marcas de sapatos, sinais de escalamento. A arma utilizada, fuzil Mauser, modêlo 1908, foi depois encontrada junto à mangueira e ali deixada durante a fuga dos assaltantes. O exame balístico de suas raias combinaram com as estrias que o projétil apresentava.

QUEM FOI?

O inquérito, instaurado para apurar o assalto à residência do chefe do govêrno, não procurou verificar quem fôra o autor da tentativa de homicídio de Getúlio. A própria Chefia de Polícia de então tinha interêsse em que a tentativa não ficasse provada. Nem o projétil colhido no gabinete presidencial nem o gráfico levantado mostrando sua trajetória completa, nem tão pouco os vestígios deixados pelo atirador no alto da mangueira e bem assim as perfurações feitas no vidro da janela, na almofada da porta e nos livros, convenceram pùblicamente as autoridades.

E' que a confirmação oficial seria a confissão tácita de uma culpabilidade ou de um desleixo na segurança do presidente da República. Por isto preferiram não apurar o fato. Silenciaram.

QUASE ME MATARAM

Getúlio recebeu uma cópia do laudo do Gabinete de Pesquisas Científicas da então Polícia Civil do Distrito Federal, que mostrava e detalhava a tentativa de seu homicídio, ilustrado com várias fotografias e croquis. Leu-o e guardou-o. De uma feita, conversando à respeito do caso com o general Paim disse para seu valente coestaduano, mostrando o trabalho pericial: "Quase me mataram, seu Paim".

ANTES

Não foi a primeira vez que se tentou contra a vida de Getúlio. Antes, no início de seu govêrno discricionário, uma pedra, rolando, inexplicàvelmente, do alto de uma ribanceira, na estrada para Petrópolis, alcançou o automóvel presidencial. Isto contaremos depois, com detalhes.

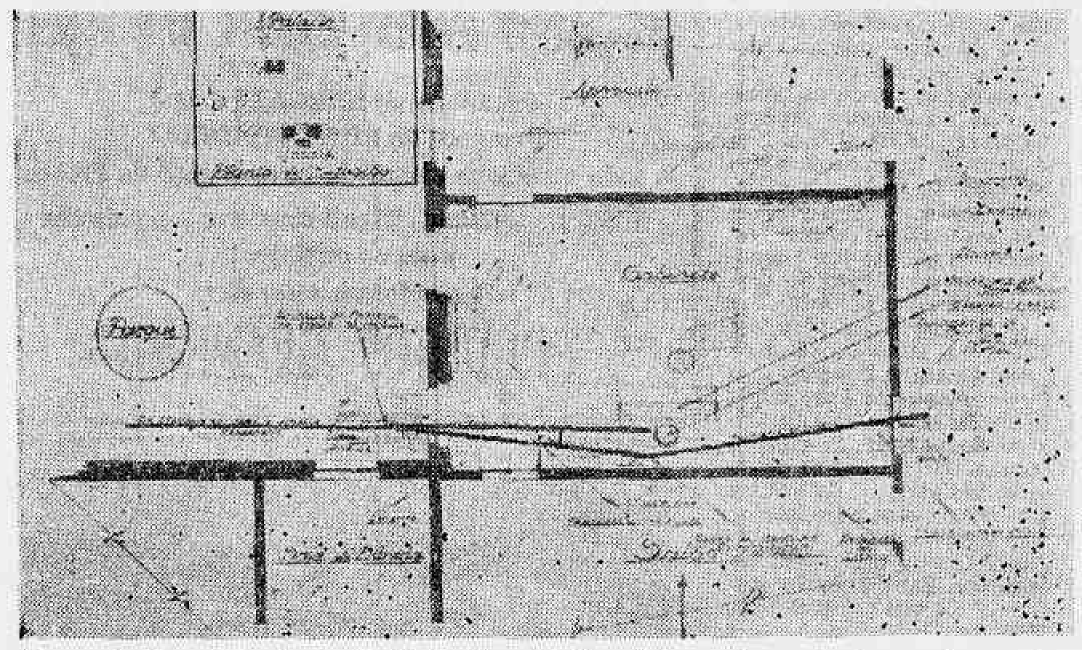

Demonstração gráfica da trajetória do tiro. As duas linhas mais acentuadas mostram a trajetória visada, isto é, cadeira onde estava sentado o sr. Getúlio Vargas, e aquela percorrida devido ao desvio do projétil

Colocado em cima da mangueira o rebelde visou o gabinete de Getúlio

Carta do Leitor

Quem compra pílulas, quase só leva algodão

RECLAMANDO contra a ausência de fiscalização das autoridades sanitárias, no que diz respeito às embalagens dos remédios comprados nas farmácias e drogarias, a sra. Mirtes da Rocha, pede enérgicas providências para terminar, de uma vez por tôdas com o abuso cometido pelos fabricantes de produtos farmacêuticos que, vendendo um tubo de comprimidos por uma fortuna, enchem, todavia, até quase a metade, o recipiente de algodão.

AUMENTO DE DESPESA INUTIL

Diz a leitora: "se o frasco e a caixa correspondem, digamos, a um vidro de 40 pílulas e só contém 20, além da falsificada do tamanho para enganar o cliente, há ainda o aumento de despesa inútil, porque se o frasco é maior seu preço também o será. E a caixa de papelão que envolve o frasco, idem.

Não se deve esquecer, frisa a leitora, que o algodão inútil se paga e a pêso de ouro.

Leitor saúda JK

Grande admirador de JK, nosso leitor de Juiz de Fora, sr. José Alves de Aquino Coimbra (Rua Floriano Peixoto, 129), aproveitando a recente data natalícia do ilustre senador, serve-se do DC para fazer chegar ao conhecimento do ex-presidente votos sinceros de saúde, paz de espírito e felicidade plena.

O referido leitor de Juiz de Fora, na carta que escreveu ao DC, deixa perceber seu pesar em ver JK afastado do mandato presidencial que ocupou com tanto brilho, e adverte ainda estarmos vivendo num lamentável equívoco histórico que entregou nossa pátria ao esdrúxulo regime parlamentarista, até hoje incapaz de solucionar a crise política oriunda do nefasto govêrno Jânio Quadros.

Pinheiro Neto causa apreensão sindical

Os dirigentes sindicais maritimos já estão manifestando um discreto descontentamento contra a conduta do atual ministro do Trabalho que nas reuniões que mantém com seus assessores afirma que não cumprirá os compromissos assumidos com os representantes dos trabalhadores relativas ao atendimento de suas reivindicações, principalmente no litígio que envolve os oficiais de náutica, oficiais de máquinas, mestres de arrais, motoristas navais e radiotelegrafistas da Marinha Mercante.

Já chegou ao conhecimento dos dirigentes sindicais o fato do ministro do Trabalho estar comentando com seus assessores e amigos sua intenção de não atender, também as reivindicações concernentes à elevação do salário-mínimo e da regulamentação da sindicalização dos trabalhadores, conforme pretendem os líderes classistas.

ATITUDE DÚBIA

Salientam, ainda, os dirigentes sindicais que o ministro do Trabalho têm assumido atitude dúbia, prometendo aos líderes dos oficiais de náutica e de máquinas o restabelecimento da hierarquia salarial e aos dirigentes dos sindicatos dos mestres de arrais, motoristas e radiotelegrafistas exatamente o contrário.

Dessa forma, o ministro do Trabalho está criando um clima de desconfiança que prejudica os esforços do presidente da República, segundo os líderes sindicais, de estabelecer a tranquilidade nos meios do proletariado.

Vários dirigentes sindicais, que não pretendem no momento dar declarações diretas sôbre o descontentamento que lhes está provocando o procedimento do ministro do Trabalho, alegando que ainda é cedo para um pronunciamento.

PERIGO

Os dirigentes sindicais marítimos destacam que a atitude do ministro do Trabalho não atende os próprios interêsses do govêrno, pois poderá precipitar a deflagração de movimentos grevistas pela falta de confiança que assaltará as classes trabalhadoras no trato de suas reivindicações pelo Ministério do Trabalho.

Dentre as reivindicações operárias que o ministro do Trabalho afirma não pretender atender, destaca-se a relativa à fixação dos nove níveis de salário mínimo, com vigência a partir do próximo dia 17 de outubro, através de decreto, sem a convocação das comissões de salário mínimo, conforme reivindica o Comando Geral dos Trabalhadores.

REMINGTON DE SÃO PAULO COMEMORA CINQÜENTA ANOS

A filial da Remingtoon do Brasil, em São Paulo, está comemorando os cinquenta anos de sua instalação naquêle Estado. Há cinquenta anos atrás, era ali vendida a primeira máquina de escrever e inaugurado o primeiro curso de datilografia do Território paulista.

Essas introduções contribuíram decisivamente para a maior eficiência dos negócios e dos serviços públicos, e para ampliação do mercado de trabalho, principalmente com relação à mulher.

Hoje, a Remingtoon Rand, além de fabricar a primeira máquina de escrever inteiramente brasileira, vende tôda uma linha de produtos que vão desde barbeadores elétricos e armários de aço até gigantescos computadores eletrônicos, tendo instalado no Brasil a primeira fábrica de máquinas de escrever, que é a maior da América Latina.

BOX PÕE MAIS UM NO CAMINHO DA MORTE: EUA

LOS ANGELES, — O pugilista argentino de pêso-pesado, Alejando Lavorante, sofreu uma hemorragia cerebral ao ser deixado sem sentidos no sexto round de sua luta com o norte-americano John Riggins e os médicos decidiram operá-lo esta madrugada para aliviar a pressão que sofria no cérebro.

Lavorante, que ficou inconsciente durante mais de duas horas, se encontra em estado "grave" e em coma, as cinco horas da manhã de hoje (hora de Nova Iorque) segundo os médicos do Lutheran Hospital da Califórnia, onde foi internado. Um porta-voz do Hospital disse que a operação correra bem.

Segundo os médicos, sòmente depois de 48 horas é que se poderá saber qual será o estado do boxeador argentino.

O jovem pugilista, que em suas duas últimas lutas foi derrotado por nocaute, por Archie e Cassius Clay, respondeu quando foi tocado movendo os braços, segundo afirmam suas enfermeiras. Porém esta foi sua única reação.

"BAEPENDI" REGRESSA DE COMISSÃO OCEANOGRÁFICA

O contratorpedeiro "Baependi" está regressando ao Rio após levantar a área marítima Cabo Frio-Rio da Prata, onde fêz oitenta e duas estações oceanográficas no período de 13 de agôsto a 15 de setembro superado a sua própria marca anterior de 74 estações. Em entendimentos finais realisados recentemente em Montevidéu, entre a comissão oceanográfica embarcada no contratorpedeiro "Baependi", autoridades do Centro de Cooperação Científica América Latina Unesco, Conselho Provisório Latino Americano de Oceanografia e Serviço Hidrografia da Marinha Uruguaia foi encerrado o primeiro período da "operação tridente" realisada em conjunto com o Brasil, Uruguai, e Argentina.

CONCLUSÕES DA 12a. PÁGINA

Braçadas . . .

tros nado de costas; 8.ª prova: Homens — 400 metros, nado livre; 9.ª prova: Homens — 200 metros, nado de peito clássico; 10.ª prova: Revesamento 4 x 50 metros, nado livre — Môças; 11.ª prova: Revesamento 4 x 100 metros — nado livre — Homens.

POLO AQUÁTICO

Guanabara x Botafogo, pelo Campeonato de Principiantes de Polo Aquático jogarão esta tarde (16 horas), na piscina do Guanabara, sob as ordens do juiz Juarez Coutinho.

Amanhã, o Conselho Técnico da Federação de Natação vai se reunir a fim de apreciar o pedido de anulação do certame, solicitado pelo Guanabara, que alega as inúmeras irregularidades observadas em todo o Campeonato, quando todos os quatro concorrentes (Guanabara, Vasco, Botafogo e Fluminense) incluiram jogadores em situação irregular perante o Código.

REMO

Embora ainda não oficialmente, sabe-se que a CBD deverá mandar vir para o Rio os remadores gaúchos Belga, Todesco e Ernest, a fim de participarem mais intensamente do treinamento da equipe brasileira.

Com chuva . . .

do). Dêles deverá sair a vitória.

QUEM JOGARÁ

Depois de pensarem a semana tôda em Jadir (Marinho) e Luis Carlos (Flávio Costa), os técnicos resolveram colocar em ação os jogadores que melhores condições físicas apresentassem, definindo-se pelas seguintes formações:

FLAMENGO — Mauro, Jouber, Décio Crespo Vanderlei e Jordan; Carlinhos e Gérson; Joel Henrique, Dida e Miranda.

BOTAFOGO — Manga; Joel, Zé Maria, Nilton Santos e Rildo; Airton e Arlindo; Garrincha, Quarentinha, Amarildo e Zagalo.

Flávio: Gérson . . .

2 pontos na frente do segundo colocado podendo ainda se dar ao luxo de perder o encontro, mantendo a primeira colocação. Para cada quadro temos uma tática especial e se conseguirmos manter uma marcação perfeita sôbre Airton e Zagalo, creio que teremos meio caminho andado. Gérson será o homem incumbido de acabar com o esquema botafoguense".

UMA DÚVIDA

Quando perguntamos a Flávio Costa o quadro que atuaria contra o Botafogo Flávio fêz questão de dizer que tem apenas uma dúvida na zaga central podendo retornar Décio Crespo já que Paulo ainda não está suficientemente pronto para assumir tão grande responsabilidade.

Não segura . . .

prova de que isso acontecerá no jôgo, como vem sendo praxe.

Manga é outro que não acredita e voltou a afirmar isso, ainda mais confiante, depois que treinou ontem, no bate-bola e nada sentiu da contusão.

TALISMÃ É BOBAGEM

"Vim do Flamengo para o Botafogo, e não me considero talismã — dizia Zagalo ao repórter — e não acredito muito nessa história de a diretoria do Botafogo comprar jogadores caros ou não, só porque a contratação do primeiro coincidiu com um título.

Pirilo foi comprado porque era bom, tanto que foi titular da equipe. Caso idêntico foi o de Servilho, como também é o meu e será o de Jadir. "Brucutú é craque. E craque por êsse preço — custou dois milhões apenas — não se dispensa," concluiu o jogador bicampeão.

LUTA LIVRE AMANHÃ NO AMÉRICA

Com início marcado para as 21 horas, no Ginásio do América, será efetuada amanhã, promovida pela Organização Carioca de Lutadores Unidos, mais uma rodada de luta-livre americana (vale-tudo).

O programa indica as seguintes lutas: 1a. — José Damasceno (AC Brasil) x José Carlos (AC Realengo); 2a. — Valentin da Silva (AC Guterres) x Vicente de Morais (AC Realengo); 3a. — Nilo Brun (AC Jaci) x Isidoro da Silva (AC Brasil); 4a. — Juventino "Aranha" Paula (AC Penha) x João de Deus (AC Realengo).

TROQUE BEM... TROQUE POR SHELL X-100

Essa experiência de trocar bem é atestada por centenas de milhares de automobilistas! SHELL X-100 MOTOR OIL flui a tôdas as partes do motor a todos instantes, assegurando funcionamento eficiente em quaisquer condições de serviço. Os aperfeiçoados aditivos de SHELL X-100 MOTOR OIL dão a mais completa proteção às peças vitais do seu carro. Procure o Revendedor Shell e troque bem... troque por SHELL X-100!

Você pode confiar na SHELL

Standard Propaganda - Rio

Registro

Aniversários

FAZEM ANOS HOJE:

SENHORES:

Renato Alves Lima; Eduardo Romero; dr. Edmundo Perd. Arruda Barcelos; Tetruida João Monteiro; Carlos Barbosa Leite Júnior; José Silveira; Luís Artur Lopes; Dalton de Araújo; Fausto Alves de Sousa; José Lino Tortula; Mauro de Miranda Ribeiro; Washington de Oliveira; João Monteiro Filho; Ari Marques; Francisco Cerqueira Bastos.

— Transcorreu no dia 21 do fluente o aniversário natalício do sr. Djalr de Meneses Lima.

SENHORAS:

Margarida de Oliveira; Candida Doutel da Silva; Gilda Abreu; Lourdes Sousa Bastos; Beatriz Reland e Marieta Corrêa de Sousa.

— Aniversaria hoje a sra. Maria da Conceição Barbosa, espôsa do sr. Nilton Barbosa, funcionário da Leopoldina.

— Faz anos amanhã a sra. Odília Tossa França, espôsa do dr. Ávila França.

— Aniversaria hoje a sra. Tecla da Costa Maciel, espôsa do jornalista Djalma Maciel.

FAZEM ANOS AMANHÃ:

SENHORES:

Adolfo Giglioli; João Guedes de Melo, jornalista; Paulo da Rocha; Eugênio Pais Leme Ramos; Hélio de Sousa Leite; Roberto Goulart da Cunha; Paulo de Araújo Lima; Henrique de Sá Pena Mendonça; Antônio Lourenço Salazar Pessoa; Geraldo Palhares; Juir Amorim; Manoel Avelino Sobrinho; José Maria Belo Filho e Nélson José Teixeira.

— Faz anos hoje o sr. Alá Batista, ex-presidente do Vasco e do Clube Municipal.

SENHORAS:

Maria Ester Martins e sua filha, srta. Carmem Vilma Martins, espôsa e filha do capitão João Hidalgo Rodrigues Martins.

— Lígia Rodrigues Fonseca; Zina Montarroyos Leite; Olga Gomes de Matos; Alda de Sousa Pereira; Carmem Pereira Gonçalves; América Fernandes dos Santos; Marina Carvalho Neto e Odaléa Cunha.

Casamentos

Dra. Maria de Lourdes do Rêgo Monteiro-sr. Angel Gonzalez Garcia — Realiza-se amanhã, o casamento da srta. Maria de Lourdes do Rêgo Monteiro, advogada nos auditórios desta cidade, filha do dr. Cláudio de Resende do Rêgo Monteiro e funcionário do Departamento de Estradas de Rodagem da Guanabara, com o sr. Angel Gonzalez Garcia, industrial. A cerimônia religiosa será efetuada às 11 horas na Igreja Nossa Senhora do Carmo, na Rua Primeiro de Março.

— Com a senhorinha Zaira Casanos, filha do nosso colega de imprensa Henrique Gomes de Campos, casa-se no dia 3 de outubro o sr. Léo Cardoso, filho do sr. e senhora Cardoso. A cerimônia religiosa será efetuada às 19 horas, na Igreja Nossa Senhora da Paz, em Ipanema, e de lá os noivos receberão cumprimentos.

Comemorações

Associando-se às comemorações com que o mundo inteiro está celebrando o octogésimo aniversário de Igor Strawinsky, a Rádio Ministério da Educação e Cultura inaugura, pela sua onda curta, o programa "Strawinsky, glória do século", no qual será abordado, em audições semanais, um vasto panorama da obra dêsse compositor.

Reuniões

Será realizada, no dia 25 do corrente, no auditório do Clube de Engenharia, uma Assembléia Geral Extraordinária da Sociedade Brasileira de Engenharia Naval. Após a reunião haverá uma conferência do engenheiro Horácio Lúcio Castro Branco sôbre o tema: "Problemas Gerais de Construção em Navios".

Falecimentos

Sra. Maria da Penha Saldanha de Magalhães — Faleceu ontem, em sua residência, na Rua Conde de Bonfim, n.º 188, a sra. Maria da Penha Saldanha de Magalhães, viúva do sr. Jaime Castelo de Magalhães, antigo funcionário do Departamento de Portos, Rios e Canais.

Para
DEPUTADO ESTADUAL
1828
vote em JOÃO BATISTA SEQUEIRA (PDC)
(Médico)

A LUVARIA E GALERIA GOMES
Fabricam luvas desde 1896 que vendem pelos menores preços. Pelica Suede Suedine. Fio, Gersey Helanca. Renda, modelos para tôdas as ocasiões. Preços especiais para revendedores
Remetemos por reembolso postal
Rua Ramalho Ortigão, 38
Tels.: 43-0311 - 23-1116

GUIA de FILMES
Hoje:
13,10 - Ellery Queen
13,50 - Popeye
18,20 - Lassie
19,50 - June Allyson
assista pela
TV-RIO

Discos — ALBERTO RÊGO

Equipamento moderno para a Copacabana

A "COPACABANA Discos" vai receber, dentro de alguns meses, equipamentos estereofônicos, de quatro canais e máquinas das mais modernas da linha "Sel-Sync", da Ampex. Para a instalação dêsse equipamento, o mais moderno existente na América do Sul, a Copacabana está ampliando seus estúdios nesta capital, que passará a contar também com uma sala de regravação onde os quatro canais serão "misturados" ao sabor da direção técnica e artística. Com êsses novos aperfeiçoamentos a etiquêta do "Cacareco" brevemente brindará os discófilos com uma série de surprêsas em gravações.

•

O NOSSO grande Valdir Azevedo, um dos compositores cujas obras mais têm sido gravadas e editadas no mundo, é integrante da "IV Caravana da Música Popular Brasileira", que no momento se constitui na maior atração artística do Cairo. O criador de "Brasileirinho", demonstrando pouca habilidade na fácil arte de lidar com camelos, foi vítima de uma tremenda queda que o manteve prêso ao leito por vários dias, com dôres incômodas e sem poder sentar.

•

A CONTINENTAL relançou as gravações de "Lolo" e "Delírio", com Gilda Lopes.

•

"PRECE a Deus" e "Queridinha" são os dois números que aparecem no mais recente 78 rotações de Zenaide Xavier, uma excelente cantora, infelizmente sem nenhuma divulgação aqui no Rio.

•

A CHANTECLAIR desde a sua fundação (1958) pagou as seguintes importâncias de direitos autorais: 1958, 473.000,00; 1959, 4.000.000,00; 1960, 12.000.000,00 e em 1961, 24.000.000,00. Como se vê, a etiquêta da Cássio Muniz nêstes três anos ganhou alguns milhões e enriqueceu cantores e compositores violeiros...

•

ESTAS são as gravações em 78 rotações e em compacto que a etiquêta Reprise está apresentando ao público brasileiro:

10.087 THE JUBILE FOUR
(Compacto) Swing Down Chariot
20.007 (78 RPM) Hold The Wind
10.010 FRANK SINATRA
(Compacto) Granada
20.010 (78 RPM) The Curse Of An Aching Heart
10.018 SAMMY DAVIS JR.
(Compacto) There Was A Tavern In The Town
20.018 (78 RPM) One More Time (Tributo a Ray Charles)
10.030 TONY WILLIAMS
(Compacto) The Miracle
20.030 (78 RPM) My Prayer
10.044 LOU MONTE
(Compacto) Twist Italiano
20.044 (78 RPM) Oh, Tessie
10.050 FRANK SINATRA
(Compacto) Star Dust
20.050 (78 RPM) Come Rain, Come Shine
10.053 FRANK SINATRA
(Compacto) Everybody's Twistin'
20.052 (78 RPM) Nothing But The Best

Para Deputado Estadual
PEDRO LÍVIO
N.º 1437
P. S. D.

ANTIGUIDADES
COMPRAM-SE pratarias, porcelanas, cristais, jóias e móveis de jacarandá ou cedro. Pagamos o valor de antiguidade — CASA ANGLO-AMERICANA DE ANTIGUIDADES LTDA. Rua Gago Coutinho, 73 — Largo do Machado — Telefone: 25-0618

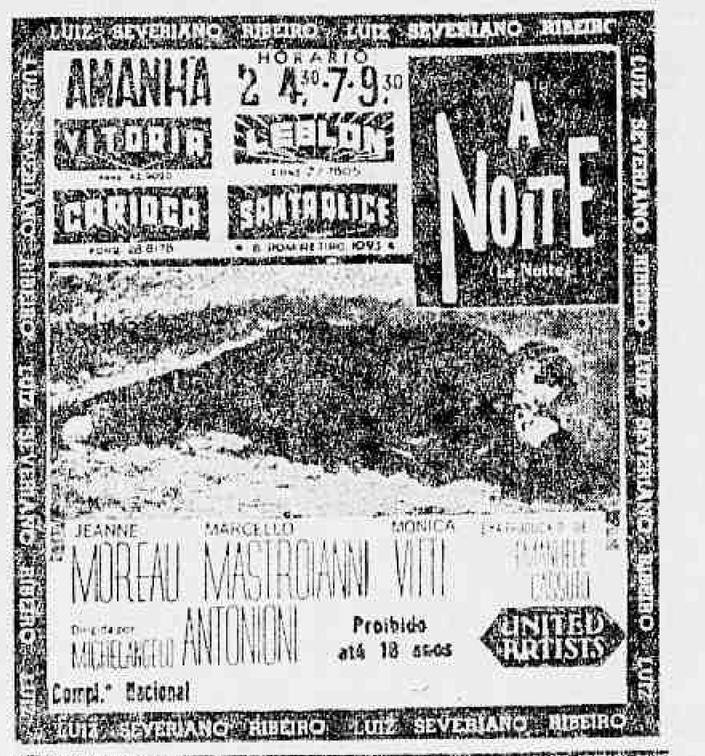

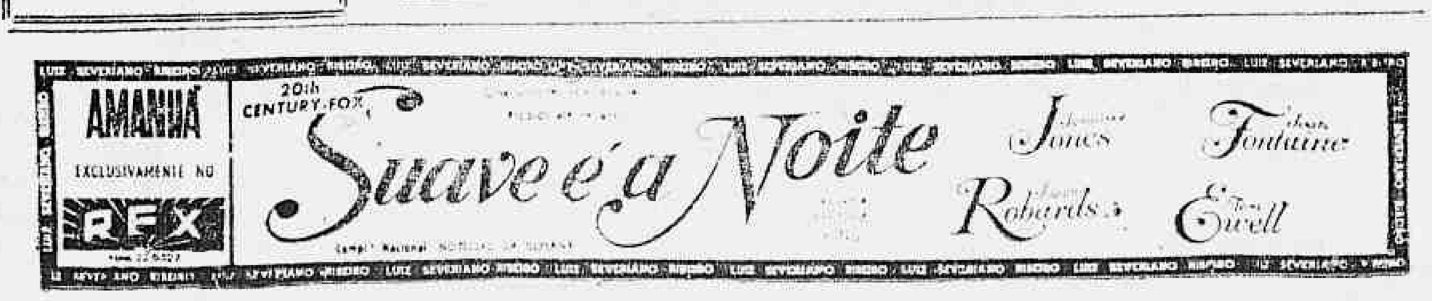

TEMOS finalmente em mãos o projeto de lei n.º 356, de 1962, elaborado pelo deputado Levi Neves ou por assessores que apenas desassessoram. É tão absurdo, contraditório, flagrantemente inconstitucional, ilegal, mal redigido, insensato e inexeqüível que analisá-lo corresponde a um exercício da ilógicidade num tempo em que se está exigindo lucidez, competência e espírito lógico da parte dos legisladores e dos homens públicos brasileiros.

Comecemos pelo princípio. A idéia de ser constituído um grupo de trabalho para estudar a implantação no Estado da Guanabara de uma lei nos moldes daquela que permitiu a instituição do famoso **adicional** no município de São Paulo, com a reversão para os cofres da municipalidade paulistana do Impôsto de Diversões Públicas, indevidamente arrecadado pelo IBGE, com a melhor das destinações: o auxílio, em forma de premiação, aos filmes produzidos naquela cidade — essa iniciativa partiu do sr. Flávio Tambellini, presidente do Grupo Executivo da Indústria Cinematográfica. Posteriormente o sr. Levi Neves (que agora se vai revelando uma personagem de triste figura) encampou a idéia e se arvorou em pai da criança; o projeto de lei n.º 73, finalmente aprovado em fins do ano passado, redigido pela presidência do GEICINE, com a colaboração do referido G.T., e por por isso mesmo correto, funcional, objetivo e oportuno, passou a ser conhecido, indevidamente, como "projeto Levi Neves".

O artigo 5.º da Lei n.º 73, de 28 de novembro de 1961, dispõe o seguinte: "A forma de aplicação da dotação constante do art. 2.º em relação às diretrizes referidas no art. 3.º, desta Lei, será explícita em Lei especial" Pois bem: de novembro até esta data, 23 de setembro de 1962, ainda não foi apresentada à Assembléia Legislativa do Estado a imprescindível Lei especial a que faz referência o citado art. 5.º da Lei n.º 73. Por uma razão muito simples: o próprio sr. Levi Neves, maldosa e sub-repticiamente, vinha se negando a encaminhar às comissões da Câmara, para posterior debate em plenário, o excelente anteprojeto de Lei elaborado por elementos competentes, aprovado e consagrado em reunião pública realizada no auditório do INCE, na presença de um representante do sr. governador do Estado, ocasião em que foi implacàvelmente reduzido a pó o anteprojeto elaborado por um grupo de cidadãos que diziam representar a classe cinematográfica, liderado pelo sr. Herbert Richers. E é exatamente êsse monstrengo, essa aberração inconstitucional que vem novamente à tona, pelas mãos do lamentável sr. Levi Neves, sob a forma de projeto de Lei n.º 356.

Cinema — G. & R. SANTOS PEREIRA

Projeto absurdo e contraditório

O monstrengo é indefensável: suas aberrações quase acusam sérios sintomas de insensatez e delírio inconstitucional; nêle não se faz uma só vez referência à destinação minuciosa dos recursos necessários ao cumprimento dos diversos itens alinhados, em má literatura jurídico-legislativa, no art. 1.º; o item d contradiz frontalmente o art. 5.º e por êle se impede rìgidamente que as películas produzidas nesta cidade possam ser premiadas em São Paulo (e vice-versa), por motivo de reciprocidade; e por aí afora.

O sr. Levi Neves teima em cometer o crime contra o cinema carioca e nacional, com o encaminhamento dêsse borrão legislativo às comissões da Câmara no decorrer da próxima semana. Os produtores e demais profissionais de cinema que militam neste município-Estado precisam com a maior urgência impedir que o atentado se cometa. Por um simples motivo: nêle o mal menor é a má linguagem jurídico-legislativa e por êle as fitas realizadas aqui simplesmente poderão não ser premiadas, por falta de preenchimento de requisitos indispensáveis para a garantia de verba orçamentária própria.

Voltaremos ao assunto, com mais vagar. Voltaremos, sem dúvida.

"A Noite", de Michelangelo Antonioni

A UNITED Artists, que já foi uma grande produtora-distribuidora com filiais no Brasil, parece que anda à matroca. Sua desorganização é total. Haja visto o caso do lançamento do importantíssimo filme italiano "A Noite" (La Notte), de Antonioni, programado para amanhã, sem a mínima cobertura publicitária. Até sexta-feira última, quando êstes cronistas redigem os comentários sôbre os lançamentos, publicados no DC-REVISTA, não havíamos recebido qualquer material sôbre essa obra de um dos mais importantes cineastas do momento. E no entanto, ontem, os jornais da cidade estampavam anúncios da próxima estréia do filme. Lamentando a total falta de organização (e de cortesia também) do setor de divulgação da U. A., recomendamos com a maior ênfase essa admirável realização do criador de "A Aventura", certamente um dos mais importantes acontecimentos cinematográficos dêste ano de 1962.

Um gol de graça e beleza:
"Miss Campeonato"
reserva muitas alegrias e prêmios para você, tôdas as segundas-feiras às 20,30 horas, na
Rádio Mayrink Veiga
Produção de SÉRGIO PÔRTO
Presença de ROSE RONDELLI
e todo o famoso elenco de comediantes da PRA-9!
Tôdas as semanas, 50 mil cruzeiros em prêmios para os ouvintes!
Um oferecimento dos
"PRODUTOS GRANFINO"

Teatros & Boîtes
Programa para sua Noite

Teatro Nacional de Comédia
AVENIDA RIO BRANCO, 179 — TEL.: 22-0367
HOJE ÚLTIMO DIA
"O PAGADOR DE PROMESSAS"
De Dias Gomes — Dir. José Renato
Cen. e Fig. Anísio Medeiros
HOJE ÀS 16 E ÀS 21 HORAS

little club bar
Apresentando a melhor música para ouvir e dançar com solovoz espetacular de
Joe Hamond
CONJUNTO DE ZÉ MARIA
LÍVIO ROMANO
Serviço de Restaurante
Rua Duvivier, 37-L — Telefone: 57-6984

O BAR CANGACEIRO
ANUNCIA A VOLTA DE
BOOKER PITMAN
TODAS AS SEGUNDAS, TERÇAS E QUARTAS-FEIRAS
E CONTINUA A VOZ E O SORRISO DE
HELENA DE LIMA
TODAS AS QUINTAS, SEXTAS E SÁBADOS

NIGHT AND DAY APRESENTA
As garôtas mais espetaculares do ano no "show"
"12 BIKINIS"
Produção de ABELARDO FIGUEIREDO
TODAS AS NOITES À 1 HORA
2as.-FEIRAS: ÀS 22 E 1 HORA
6as. FEIRAS: ÀS 18 E 1 HORA
RESERVAS: 42-7119 e 32-9863
CHÁ-DANÇANTE AOS SÁBADOS DAS 16 ÀS 19 HORAS

HOJE, ÀS 10, ÀS 16,30 E 19,30 HORAS
CIRCORAMA
MARACANÃZINHO
ATENÇÃO! Chegue uma hora antes do espetáculo! Os gorilas e outros animais apresentam se, em «show» extra de variadas atrações, gratuitamente, no parque lateral do Maracanãzinho aos portadores de ingressos do CIRCORAMA.
Postos de venda antecipada: Teatro Municipal, Siqueira Campos, 36, Avenida Copacabana (em frente ao Merc. Azul), Largo do Machado, Praça Saens Peña, Central do Brasil

JOHNNI ALF
Trio Musical de Jazz
BOTTLES BAR
Rua Duvivier, 37-J – Tel. 57-1065

AVENIDA ATLÂNTICA, 1424 — TELEFONE: 31-6310

CORRUPÇÃO, SANGUE E VIOLÊNCIA NA PÇA. MAUÁ

Flórida Bar, ou "Antro do Pecado"

DC levanta o segrêdo do submundo do crime

Reportagem de WILSON REINALDO

Prostituição, vigarismo, violência e corrupção, é o que impera na Praça Mauá — e adjacências —, onde, por motivos "inexplicáveis", a Polícia julga ser "local aprazível" e só aparece raramente. Apesar de ali estar instalado o 10.º Distrito Policial, a Praça Mauá é — como há anos — o "local proibido" das autoridades policiais.

Cria-se no Rio uma honesta campanha de repressão ao lenocínio, ao contrabando e tôda sorte de crimes e contravenções, aquêle local seria o primeiro a merecer uma visita. E, ali, o que primeiro seria preciso ser vistoriado eram os "Antros do Pecado" do comerciante — "doublê" de contrabandista — Manuel da Silva Abreu, o "Zica".

PRAÇA MAUÁ, OU CRIME

Considerado há anos como o "Rei do Contrabando", "Zica" atualmente está internado numa casa de saúde da Zona Sul, acometido de uma doença infecto-contagiosa. Seus "lugares-tenentes", no entanto, continuam à frente dos negócios do patrão, os quais foram instalados na Praça Mauá depois de muito derramamento de sangue. O "Flórida Bar" e o "Casa Hanseática", localizados no "Edifício A Noite", são os pontos onde se instalam os principais auxiliares do Manuel da Silva Abreu e onde, naturalmente, se reune a "fina flôr" da malandragem e são praticados os mais diversos delitos.

Esses delitos, na "Casa Hanseática" e no "Flórida Bar", vão desde o "leve e romântico atrair das mariposas" até os mais altos negócios de contrabando. A Polícia parece desconhecer tudo isso. Foi com o propósito de apontar as vergonhas que a Praça Mauá oferece, que a reportagem do DIARIO CARIOCA ontem devassou os seus antros criminosos, conseguindo as perversões de menores, as caras atividades das prostitutas e as violentas e irônicas ações dos seguidores de "Zica".

Ao contrário da "Casa Hanseática", onde transeuntes podem assistir espetáculos deprimentes, o "Flórida Bar" é "discreto", pois suas portas são mantidas constantemente fechadas por "fiéis" empregados, os "leões de chácara". No interior, entretanto, a discreção acaba, nada é feio ou criminoso, tudo resolvido com dólares. Como foi documentado em alguns flagrantes fotográficos, a reportagem viu diversos menores em completa promiscuidade com marginais de tôdas as espécies.

PROSTITUIÇÃO

A maioria das mulheres que fazem o "trottoir" no "Flórida" não tem mais do que 16 anos. Como as "experimentadas", remanescentes da Lapa, essas jovens vivem horas nas mesas daquele bar "atraindo" seus fregueses de preferência os estrangeiros. Com êstes, a coisa é melhor para elas e para os gerentes do bar: elas, porque falam inglês — o chamado "inglês de beira de cais" —, exploram em dólares e os garçons também só trabalham com dólares. Uma garrafa de cerveja, às vêzes, chega a custar Cr$ 900 para os marinheiros estrangeiros.

É também no "Flórida" que catraeiros dos cais da Praça Mauá e Arsenal de Marinha fazem "recrutamento" de mundanas que vão passar noites nos navios internacionais que fundeiam fora da baía. Quando regressam àquele "inferninho", as mundanas também trazem cigarros, perfumes e objetos de pequenos portes, os quais são vendidos aos responsáveis pelo "Flórida". Na charutaria do "Flórida" são encontradas bugingangas contrabandeadas. Nas vitrines são vistos, da rua, isqueiros, canetas, relógios etc. Escondidos, estão somente o "alto" contrabando: os barbitúricos, a cocaína, a morfina, a maconha etc.

TUDO PROIBIDO

Na "Casa Hanseática", por sua vez, tudo é idêntico à sua vizinha, com exceção à "dignidade". A "Hanseática" é usada pelos marginais mais pobres. O dono é o mesmo, mas as bebidas e as "muambas" são geralmente falsificadas. As mulheres são mais feias e as brigas, ali ocorrem com maior freqüência. Uísques nacionais são redistilados como das melhores marcas. Perfumes fabricados na Zona Norte são vendidos como franceses e norte-americanos, por marginais que se vestem como embarcadiços ou turistas, falam inglês e dizem, naquele idioma, que estão "desesperados" e com mêdo da Polícia.

À noite, o espetáculo que aqueles dois bares oferece é ainda mais violento, pois, sendo a hora em que os fregueses estão alcoolizados e vendo que a conta está alta, iniciam reações que não raro acabam como esfaqueados, baleados ou gritaria. Quando os bares fecham as suas portas, o "trotoir" é feito mesmo na rua. As rondas das autoridades do 10.º DP são feitas sòmente nas Avenidas Rio Branco e parte da Presidente Vargas, quando então são revistadas as pessoas que têm necessidade de viajar por ônibus da Estação Rodoviária Mariano Procópio.

OUTROS ANTROS

Diversos outros bares oferecem cenas vergonhosas na Praça Mauá. Entre êstes está o "Restaurante Odalisca", na Rua Sacadura Cabral, o "Dom Jardel", que do restaurante só tem o nome: funciona como "dancing" — e o "Internacional Bar", também de propriedade do "Zica". As autoridades policiais por êles também não se interessam, ou melhor, ali aparecem sòmente para umas horas de folga, quando bebem uísque legítimo "por conta da casa".

O "Dom Jardel", funcionando das 18 às 4 horas da madrugada, acolhe marginais altamente perigosos. O policiamento é, por sinal, feito por êles mesmo. Responde pelo funcionamento do mesmo um tal Arlindo de Oliveira, elemento ligado à Polícia do 10.º Distrito. Segundo declarações de um irmão de Arlindo, o Antônio de Oliveira, tôdas as noites o "Dom Jardel" recebe visitas de conhecidas figuras da Polícia. Essa, sem dúvida, é a razão porque funciona aquêle estabelecimento. Como não pôde funcionar em recinto fechado, durante tôda a madrugada, o "Dom Jardel" tem o nome de restaurante. A cozinha da casa, porém, está sempre em "obras".

Como os bares do "Zica", o "Dom Jardel" trabalha em comum com os motoristas de táxis e, por conseguinte, com os guardas do trânsito do "ponto" da estação rodoviária. Uma "corrida" a Copacabana nos "veículos da casa" custa aos fregueses cêrca de Cr$ 1.500,00. Os motoristas, na maioria das vêzes, são também transportadores de "muambas", o que, aliás, está interessando o Serviço de Prevenção e Repressão ao Contrabando, da Polícia Federal.

"A cata de dólares"

Maltratos fazem interna do SAM enforcar-se com cinto

Terezinha Castellana da Silva, jovem interna do SAM, não suportando os maltratos que recebia naquele estabelecimento, resolveu suicidar-se, na madrugada de ontem, enforcando-se com o cinto de sua vestimenta. O fato foi negado, até as últimas horas de ontem, pelo diretor do SAM, sr. Badler Júnior, todavia, o fato foi esclarecido pela imprensa.

A jovem fôra internada no CAM no dia 31 de julho do corrente ano, através do ofício nº 2.420, uma vez que havia sido seduzida pelo próprio pai. Não encontrando ambiente no SAM, conforme declarara à suas amigas de infortúnios, "iria se matar".

SUICÍDIO

Na tarde de ontem, os inspetores do SAM, quando inspecionavam uma das galerias destinadas às jovens depararam com a jovem Teresinha Castellana da Silva, quando era acometida de um ataque de epilepsia moléstia que vinha sofrendo após ter sido violentada pelo pai. Não deram a mínima importância e ainda, segundo as internas, fizeram gracejos.

Êsse fato ocorrera às 17 horas de ontem. Passado uma hora, outras jovens deram o alarme, uma vez que Teresinha havia se matado utilizando-se do próprio cinto do uniforme. O fato foi escondido pela direção do estabelecimento, o que fez crer, inicialmente, tratar-se de crime.

O fato foi comunicado às autoridades policiais do 24.º Distrito as quais, após muitas horas compareceram ao local, solicitando o comparecimento da Perícia do Instituto de Criminalística. O perito que compareceu ao local foi decisivo e atestou a morte como conseqüência de suicídio.

Durante as diligências policiais ficou patente que a jovem havia se matado porque stava constrangida com o ambiente que lhe ofereceram, uma vez que no SAM não há Serviço de Assistência Social.

DC-8 já está na praia: peritos fazem segrêdo

A fuselagem do DC-8, acidentado no dia 19 do mês passado, no Aeroporto Internacional do Galeão, foi, finalmente, arrastado para a Praia do Galeão, na tarde de ontem, com o auxílio de tratores da Aeronáutica, fato assistido por todos os componentes da comissão de inquérito e técnicos da «Douglas», fabricantes da jatonave.

Ao contrário do que foi noticiado o bôjo do avião não foi cortado ao meio e, sim, retirado inteiro, para os exames complementares, que possibilitarão apurar as causas do sinistro que matou 14 pessoas. A operação foi assistida também pelos representantes da Companhia de Seguros, responsável pela indenização do avião.

«SALSICHÃO» APROVEITÁVEL

A comissão de inquérito embora tenha anunciado que o "salsichão" usado para a retirada do aparêlho, do fundo das águas fôra inutilizado com vários furos, tal fato não ocorreu. Ontem, o "salsichão" voltou a ser inflado o que possibilitou a retirada do bôjo da aeronave, sem maiores imprevistos.

Os membros da comissão de inquérito entretanto, negaram-se a fornecer qualquer informação sôbre o que lhe foi dado observar limitando-se a noticiar apenas, detalhes sôbre a natureza do exame que procederam no avião salientando que "as informações recolhidas são como uma espécie de quebra-cabeça" que servirão para o relatório final a ser apresentado, possìvelmente, na próxima semana.

Os trabalhos foram suspensos às 20 horas de ontem, sem que nada tivesse sido revelado quanto ao reexame do "nariz" do DC-8, onde os peritos tanto dos fabricantes do aparêlho como os oficiais da comissão de inquérito, passaram cêrca de três horas. Depois de reunidos os dados, agora obtidos, indicará a comissão de inquérito a necessidade ou não de outros exames nos destroços.

Dois bicudos

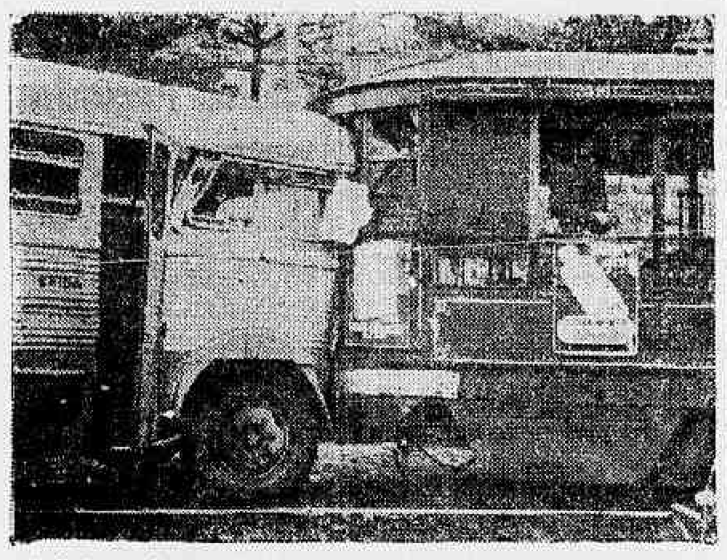

Colisão de dois pesados veículos ocorreu ontem na Rua Arquias Cordeiro, defronte ao prédio n. 33, no Méier, quando o ônibus de chapa GB 8-42-41, que fazia a linha Saenz Peña-Olaria — e era dirigido por José Izaltino Ferreira, morador na Rua Camboaci Duval s.n. — Higienópolis — foi de encontro ao bonde n. 2.516, da linha 76 — Engenho de Dentro, que tinha como motorneiro Sebastião Rodrigues 4? anos, morador na Rua E, Quadra F, casa 26 em Coelho da Rocha — Estado do Rio. Quatro passageiros, que viajavam no bonde foram medicados no Pôsto do Méier, com escoriações: Amélia Andrade Vale, Rua Marquês Leão 29; Edésio José Santos, Rua Rodolfo Galvão 74; Antônio Morgado Silvestre, Rua Professor Lacê 18 e Flor de Lis Batista Gomes, Rua 9, bloco 9 apto. 101

Motorista ficou prêso às ferragens do carro

O motorista Lacert Valentim Dias, do Departamento de Estradas de Rodagem travou, ontem, verdadeiro duelo com a morte quando, dirigindo o caminhão GB 85-11-72, n.º de ordem 15.253, chocou-se com o bonde, linha 56, «Alegria», ficando prêso entre as ferragens só sendo retirado por três grupos de socorro do Corpo de Bombeiros dos Postos Central e de Vila Isabel.

O trabalho paciente e duradouro para retirar com vida o motorista, provocou cenas dramáticas no local, obrigando a polícia a manter os populares à distância, pois, com a violência do choque outras pessoas ficaram feridas como Máximo Gonçalves (casado, 45 anos, motorneiro da Light, regulamento 7.357, Rua José de Matos, 98) Gedeão Horácio dos Santos (casado, 46 anos, condutor da Light, Rua Francisco Fragoso, 66) e Alcides da Silva (casado, 30 anos, comerciante, Rua Dr. Garnier, 56, Casa 14) que também aguardavam socorros.

EM ESTADO GRAVE

O motorista foi internado em estado grave no Hospital Sousa Aguiar e até às 17 horas de ontem, assim continuava, tendo fratura da perna esquerda e escoriações pelo corpo. Quanto às demais vítimas sofreram ferimentos generalizados. Autoridades do 14.º Distrito Policial estiveram no local registrar a ocorrência.

Laudo confirma homicídio

As autoridades policiais do 4º Distrito esperam dois laudos cadavéricos para iniciar investigações em tôrno das duas mulheres encontradas mortas, em adiantado estado de putrefação, no Pão de Açúcar e no Aterro do Flamengo, próximo à Avenida Osvaldo Cruz. Sôbre o primeiro cadáver encontrado — o de uma jovem de menos de 20 anos, de côr branca — a Polícia já sabe que se trata de homicídio, pois os exames realizados pelo legista Olímpio, do IML, revelaram fratura do crânio e afundamento do frontal como "causa mortis", eliminando a hipótese de acidente.

Da segunda vítima, porém, nada ainda se sabe sôbre as causas de sua morte. As hipóteses de afogamento ou suicídio foram afastadas de início, pois a mulher, que era de côr branca e aparenta 28 anos, trajava apenas uma peça íntima. Como o local onde o operário Manuel Angelo da Silva avistou o cadáver é reduto de desocupados, a Polícia presume que a infeliz mulher tenha sido vítima de crime.

HITLER DA MACONHA DÁ TIRO

Hitler, maconheiro bem conhecido da polícia, feriu com dois tiros, ontem, o bicheiro Carlos Alves da Silva, de quem pretendia extorquir 20 mil cruzeiros. Carlos Alves da Silva oferecera .... Cr$ 5.000,00 e fora repelido: Hitler preferiu balcá-lo e, depois, fazer o saque, mas acabou no xadrez.

O tenente Felipe, da PM, compareceu no Distrito para "explicar" o ato de seu irmão Hitler mas não foi bem ouvido. Foi o mesmo tenente que, tempos atrás, invadiu, com um contingente da PM, a Delegacia de Vigilância e prendeu todos os detectives que ali mantinham detido o mano Hitler, que havia sido prêso com grande quantidade de maconha em seu poder.

'Gang' suspeita pela morte do 'bicheiro'

Permanece desconhecido o autor do assassinato do contraventor Henrison Gonçalves Brandão (prêto, solteiro, 33 anos), ocorrido aos primeiros minutos da madrugada de anteontem, na Rua Piúma, em Osvaldo Cruz, quando a vítima recebeu 11 tiros de pistola calibro «45». A Polícia (25.º DP), que apontou vingança como móvel do crime, suspeita que Henrison ou «Néri» — como, também, era conhecido — foi abatido por algum componente da «gang» que defende os «pontos» de «jôgo-do-bicho» do «banqueiro» Lourival Ribeiro, o «Pirulito».

Acha à Polícia que a morte de «Néri» tenha sido mais uma das ocorridas últimamente, desde quando ressurgiram as atividades do chamado «Sindicato da Morte» criado por «bicheiros» dos subúrbios da Zona Norte, especialmente os de Madureira e Rocha Miranda. «Néri», como ficou apurado, «trabalhava» para o «banqueiro» Natalino José do Nascimento, o «Natal», um dos «big shots» da contravenção na ZN. O «serviço» de Henrison era defender, até à bala, os «negócios» de «Natal» razão porque, agora é apontado como autor da «execução» de dois pistoleiros de Pirulito».

«GUERRA» PELO JÔGO

As diligências para a elucidação do "mistério" prosseguem, estando alguns empregados do "Pirulito" sendo caçados pelas autoridades do 25.º DP e da Seção de Homicídios da Delegacia de Segurança Pessoal. A população daqueles subúrbios está em pânico com a onda de assassinatos dos últimos meses, ainda, mais porque poderá ocorrer um choque armado entre as duas "gangs", a qualquer momento. A "guerra" pelos "pontos de bicho" iniciou-se, há quase seis anos, quando um filho de "Pirulito" foi abatido pelos empregados de "Natal" à porta da "Escola de Samba da Portela", em Madureira. São inúmeras as "baixas" já registradas na "batalha" dos contraventores. Muitos dos perigosos bandidos que integraram as quadrilhas foram assassinados ou então cumprindo penas na Penitenciária Professor Lemos Brito e na Colônia Penal Cândido Mendes, na Ilha Grande.

Povo caça assassino que é fiscal: DNER

O DIARIO CARIOCA, em sua edição de 11-9-62, publicou uma notícia sôbre o título acima. Entretanto, recebeu a redação do DC uma nota esclarecedora do DNER onde se elucida que o sr. José da Silva, apontado como assassino de Raul Massa, que era candidato a vereador em Sapucaia, Estado do Rio, não é, como disse a notícia, servidor do DNER, nem é guarda da Polícia Rodoviária Federal, que, inclusive, não mantém nenhum pôsto naquela cidade fluminense.

O caso passou-se com fiscais de taxa de pedágio da própria Prefeitura de Sapucaia, no pôsto municipal de cobrança instalado no perímetro urbano daquela cidade, nada tendo com os fatos qualquer funcionário do DNER e da Polícia Rodoviária Federal.

Ronda Geral

Brinquedo perigoso

ROMA — Por ter contrabandeado entorpecentes sintéticos, o cidadão norte-americano Franklin Earl Taylor, foi detido por carabineiros italianos, constatando-se que as drogas eram embarcadas no Oriente, com rótulos de fábricas de brinquedos, com a especificação "Bonecas para Crianças". O contrabandista já havia sido condenado pela polícia norte-americana pelo tráfico de "escravas brancas" e exploração de jogos de azar.

"Vigor" capotou

Os empregados da Cia. Mineira Fluminense de Laticínios Leite Vigor, Sebastião Giffoni Quintas (24 anos, Rua Henrique Scheid, 39 - c/4 — São Cristóvão), Manuel de Oliveira Rocha (58 anos, Praça Brasil, 30 — Mesquita — E. do Rio) e Valdemar Raimundo da Silva (21 anos, residente no depósito da "Vigor" — Estação Alfredo Maia), viajavam, ontem, no auto da emprêsa n.º GB-61-41-04, quando, na Avenida Brasil, em frente ao Instituto de Manguinhos o veículo capotou jogando-os ao solo. As vítimas foram medicadas no Hospital Getúlio Vargas, com escoriações generalizadas e suspeita de fratura de costelas. O motorista evadiu-se e o 19.º DP registrou a ocorrência.

Atropelou e fugiu

Um auto de número ignorado, atropelou, ontem, na Rua Gregório Neves, em frente ao número 175, no Engenho Nôvo, um indivíduo de côr preta, de identidade desconhecida, que trajava roupa azul. A vítima, foi, inicialmente, atendida pelo Pronto Socorro do Méier e dali encaminhada, em estado desesperador, para o Hospital Sousa Aguiar onde se encontra internada com fratura do crânio e do joelho esquerdo. O 18.º DP registrou a ocorrência.

Homem ao mar

As autoridades da Polícia Marítima encontraram, ontem, o cadáver de Sebastião Tôrres, que, na quinta-feira, perecera afogado na Praia do Centro de Recreação de Instruções dos Fuzileiros Navais, na Ilha do Governador. O corpo foi localizado próximo ao centro onde Sebastião estudava, uma vez que se inscrevera como candidato voluntário àquela corporação. O fato foi comunicado ao 20.º DP e o corpo removido ao Instituto Médico Legal.

Bêbado atropelado

O auto "Volkswagen" SP-74-623, atropelou, ontem, na Avenida Marechal Cantuária, em frente ao número 33, um homem alcoolizado que foi conduzido em seguida ao Pronto Socorro de Copacabana pelo sr. Sílvio Arnould Viana (40 anos, industriário, Rua Santa Luzia, 414). A vítima apresenta suspeita de fratura do crânio, além de escoriações generalizadas, sendo removida para o Hospital Miguel Couto. O 4.º DP registrou a ocorrência.

Sobe na GB número de carros roubados: apêlo

Diversas companhias de seguros estão articulando uma reunião para a próxima semana, na qual será redigido um ofício ao chefe de Polícia, solicitando maior energia na repressão aos furtos de automóveis. Conforme tem sido amplamente noticiado, inúmeras quadrilhas estão agindo na Guanabara, levando a Polícia a registrar, em média, cinco furtos de veículos por dia.

Acreditam os presidentes de firmas seguradoras do Rio e de São Paulo que as autoridades policiais cariocas não demonstram nenhum interêsse em coibir a onda de roubos de automóveis. Isto porque a Seção de Furtos de Automóveis da Delegacia de Roubos e Falsificações, não dispõe de recursos para suas diligências. Para descobrir o paradeiro de quase mil automóveis roubados, a SFA conta apenas com 22 detectives e duas viaturas oficiais.

QUADRILHAS «AMIGAS»

Outro fato que está causando espécie é a facilidade com que marginais reconhecidos como "especializados" em "puxamento" são deixados "em paz" enquanto o número de "desaparecimentos" aumenta. Os principais chefes de quadrilhas de ladrões de automóveis encontram-se em liberdade. Zeno Teixeira, Elias Garcia Testes e Juan José Solano, o "Miguelito" — três dos "maiores" naquela modalidade de crime —, estão "foragidos da Polícia, muito embora andem, calmamente, pelas ruas da cidade e hospedados em hotéis de luxo da Zona Sul.

Todos êles estão condenados a penas bem longas mas nunca foram recolhidos por mais de 24 horas em nenhuma delegacia. Zeno Teixeira, por exemplo, foi citado em 1960 como o "Maior Ladrão dos últimos tempos". Furtava carros no Rio e os vendia em São Paulo. Foi prêso na capital paulista mas, "inexplicàvelmente", fugiu da Penitenciária do Hipódromo, onde estava recolhido. Voltou para o Rio e, ao que parece, nenhum policial está em seu encalço.

Elias Azzi Sobrinho, Hugo Amerim e Homero Augusto Vieira, outros "grandes" que agiam no Rio (furto) e no Rio Grande do Sul (venda) estão em liberdade por fôrça de "habeas-corpus", ainda que respondendo a inquéritos e processos. Wilson Mariana Pereira da Silva e Alfeu Gomes de Oliveira, outros "especialistas" que surgiram na semana passada ao serem presos no Paraná, já foram soltos. Também graças, a um "habeas-corpus". Wilson e Alfeu são responsáveis, segundo se apurou, pelos furtos de quase meia centenas de veículos. Quando de suas prisões, a Polícia apreendeu em seu poder três automóveis "Aero Willys", sendo um dêles de propriedade de um cxaminista.

"LADRÕES PEQUENOS"

Os únicos marginais são apontados à Justiça como responsáveis pela onda de desaparecimento de automóveis são os chamados "pés inchados", aquêles que "puxam" os veículos com a finalidade de passearem ou de "depená-lo" (furtar peças) em locais desertos da cidade. Êstes, também, estão causando sérios prejuízos às emprêsas de seguros, que agora pedirão energia à Polícia.

COLISÃO FEZ SEIS FERIDOS

Uma batida entre dois carros, ontem de manhã, na Avenida Atlântica esquina de Júlio de Castilhos, resultou em seis feridos, sendo que dois com certa gravidade. Os carros que bateram foram GB-16-70-87, dirigido por João Rosa Lopes (Rua 2 de Fevereiro, 1.561) e GB-15-13-34, dirigido pela sra. Leonor Honnaiser (27 anos, casada, doméstica, Rua Barão da Tôrre, 636) João fraturou o ombro e a homoplata. No seu carro viajava a sra. Ester Hall Pionto (uruguaia, Rainha Elizabeth, 699), que sofreu ligeiros ferimentos. A sra. Honnaiser sofreu ferimentos no joelho e braço esquerdos. No seu carro viajavam Klaus Rômulo (28 anos, casado, militar, Rainha Elizabeth, 571, apartamento 204) ferido na perna esquerda, e os filhos da sra. Honnaiser, Marcos Túlio (4 anos) com contusões na face e suspeita de fratura de crânio e Júlio César (5 anos) com ferimento na língua. Marcos Túlio e João Rosa foram medicados no Miguel Couto. Os outros no Pôsto do Lido.

Diário do Forum

Originário do 25.º Distrito Policial foi distribuído a 4.ª Vara Criminal o processo a que responde o lusitano, Francisco Mendes Garcia Caldeira, que no decorrer do mês passado, no interior de seu armazem localisado, em Rocha Miranda, na Rua Turqueza, 110, deu uma tijolada em José da Silva. A vítima que também está sendo processada, pediu ao negociante um aperitivo, estando visìvelmente embriagado, gerando violenta discussão, em face do negociante o ter recusado. Foi atacada então, por empregados e amigos do negociante. Êste, por sua vêz, quando desferia um sôco, enfiou a mão na vitrina, ferindo-se.

Zélia dos Santos, teve seu processo distribuído à 4.ª Vara Criminal porque, há dias atrás, furtou uma bicicleta marca "Lieger" aro 28, no valor de 23 mil cruzeiros, da garagem de bicicletas localizada na Rua Martins Francisco, 8, de propriedade de Jorge Antunes.

Oscar Ferreira de Azevedo, foi interrogado no 2.º Tribunal do Júri, perante a Juíza Aurea Pimentel, sob a acusação de que no dia 9 de julho do corrente ano, por volta das 19,30 horas, próximo ao n. 500, da Rua Comendador Guerra, na Pavuna, fêz disparos contra Antenor Menezes, ferindo-o. Ao procurar fugir, acionou o gatilho por várias vêzes, como êste não funcionasse, agrediu a coronhadas Nei Santos Barbosa, causando-lhe lesões graves.

Raul Alexandre de Freitas e outros 10, obtiveram mandado de segurança, concedido pelo juiz da 2.ª Vara da Fazenda Pública, contra o diretor da Despesa Pública, para compeli-lo a reconhecer-lhe o direito à revisão do provento da aposentadoria e que o mesmo seja calculado à base de vencimento do nível 18, atribuído ao cargo de Agente Fiscal do Impôsto Aduaneiro, como manda a Lei n. 2.622/55, que classificou como Agentes Fiscais do Impôsto Aduaneiro os Oficiais Administrativos das Alfândegas do País.

Joana da Silva, empregada doméstica, está sendo processada, na 4.ª Vara Criminal, pelo juiz Basileu Ribeiro Filho, porque roubou da casa do professor José Eduardo Pardal Pinho, localizada na Rua Almirante Cocrane, n. 173 ap. 205, no dia 1.º de agôsto do corrente, 14 mil cruzeiros em dinheiro, um relógio pulseira de senhora, de ouro, avaliado em 80 mil cruzeiros e um anel de senhora de ouro com uma pérola avaliado em 150 mil cruzeiros. Joana, apresentou-se de manhã para trabalhar e quando a procuraram depois do meio-dia, já havia sumido.

O Chefe da Divisão Administrativa do Hospital dos Servidores do Estado, sr. Carlos Augusto de Campos, apresentou queixa ao 10.º Distrito Policial, contra o servente José Eni Coelho, alegando que foi extraviado medicamentos, 100 vidros de antibióticos "Benzetacil de 1.200 unidades", e que o principal suspeito é o servidor. O processo foi distribuído à 4.ª Vara Criminal.

Regina Feigl (proprietária do Edifício Avenida Central), Herez Hermen Landau e o Espólio de Samuel Botler obtiveram mandado de segurança impetrado contra ato do Delegado Regional do Impôsto de Renda da Guanabara, contra a cobrança do Impôsto de Lucro Imobiliário, relativo à venda dos imóveis da Rua Siqueira Campos n. 221, casas 1, 2, 4, 5 e no n. 233, casas 1, 2 e 42, na Travessa Santa Margarida, 46 na base de 10% que era vigente na época em que foram outorgadas as respectivas escrituras de promessa de compra e venda.

JOVEM!

Em suas mãos um Brasil tranqüilo; para isso sirva à Pátria!

DOMINGO, ÀS 20.25 HORAS NA

TV-RIO

BACARDI FAZ A FESTA

COM

CHICO ANISIO SHOW

— o melhor programa da tv brasileira

DC no Estado do Rio

Arroz apreendido

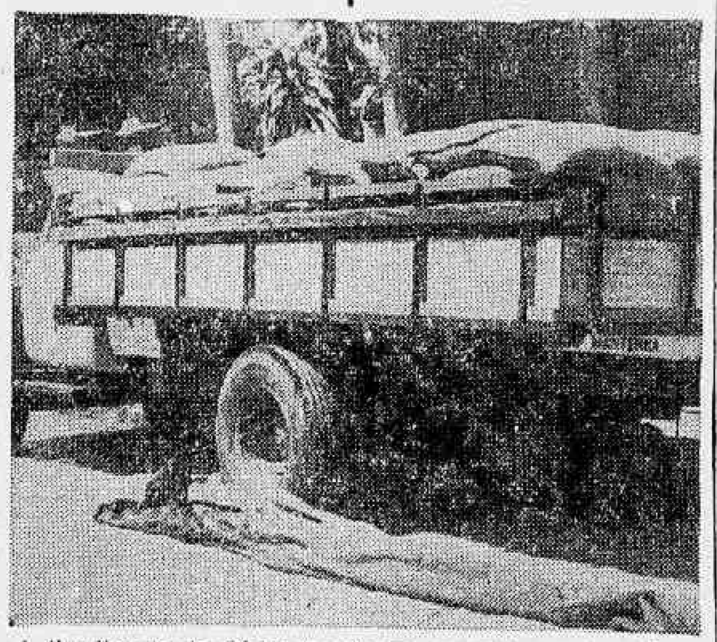

A fiscalização da COAP fluminense apreendeu, ontem, 2 caminhões que transportavam 500 sacas de arroz, nas proximidades do Mercado Municipal de Niterói. A mercadoria era procedente do Estado de São Paulo e não tinha dest no certo, segundo informação do sr. Nei Fortuna presidente do órgão controlador de preços. O arroz apreendido será distribuído, a partir de hoje, a orfanatos hospitais e entidades de trabalhadores

Flagrantes do DC

KIRCOVE TOMOU POSSE — Tomou posse do cargo de titular do Cartório do 7.º Ofício de Niterói o sr. Hilton Kircove, que exerceu durante anos as funções de escrevente e substituto do falecido Manoel Galindo Júnior, então titular do referido cartório.

TERRENO NA FAVELA — O governador Carvalho Janoti autorizara a cessão de um terreno, na Favela do Atêrro, ao Centro Social Santo Antônio, de assistência e amparo às crianças do local, para a construção de uma escola, um lactário e uma capela.

SEMANA DO ESTUDANTE — A I Semana do Estudante Secundário de Niterói começou ontem, porém sem o desfile dos colégios participantes, por causa da chuva que impediu a passeata programada e tão-sòmente permitiu solenidades internas no Ginásio Caio Martins. As solenidades que deveriam ser cumpridas em Niterói, na abertura do certame, ficaram transferidas para o final da "Semana", dia 30, quando serão simultâneamente com as partes derradeiras das comemorações.

FIM DE RACIONAMENTO — O sr. Armando Ferraz, presidente da Comissão Estadual de Energia Elétrica, informou ao DC que deverá concluir estudo, até o fim do mês, visando a suspensão do racionamento de luz e fôrça para as indústrias.

NITERÓI VAI CORRER À GREGA — O coronel Eudorico Carneiro, conhecido homem de esporte, vai iniciar, brevemente, espetáculos de "corrida grega" nos vários bairros de Niterói. A série de apresentações começará após as eleições.

MESMO COM BOLSA TEM QUE PAGAR — Diversos pais de alunos que conseguiram bôlsas de estudos junto ao govêrno estadual estão sendo pressionados pelos proprietários de colégios para que paguem as mensalidades. Os donos das escolas alegam que não recebem dos cofres públicos desde o início do ano letivo.

DANTAS PRESIDE PROFESSÔRES — O Sindicato dos Professôres de Niterói e São Gonçalo tem nova diretoria, presidida pelo sr. José Guilda Dantas.

NORMALISTAS PROMOVEM CONFERÊNCIAS — Terá início no próximo dia 25, a série de palestras, no Instituto de Educação de Niterói, com temas de real interêsse, principalmente, para os professôres. A Promoção Cultural contará com o concurso de Conferencistas de renome internacional, como o Magnífico Reitor Pedro Calmon, que dará início ao evento.

PARA DEPUTADO ESTADUAL
João de Carvalho

Crianças passam fome: 10 mil sacas de leite em pó retidas

NITERÓI — Enquanto as escolas do interior fluminense informam que suprimiram o leite da merenda dos seus alunos, 10.000 sacas do produto, em pó, estão amontoadas, há mais de três meses, na Alfândega do Rio de Janeiro, à espera que o serviço de Merenda Escolar do Estado providencie sua retirada.

A professôra Nice Peçanha Freire, chefe do Serviço de Merenda, disse que, infelizmente, não pode fazer nada para retirar o leite em pó da Alfândega, porque não dispõe de viaturas. Sugeriu às professôras encarregadas da merenda nos municípios a iniciativa de providenciar, junto às respectivas Prefeituras, a liberação do leite, obtendo para isso, credencial do Serviço de Merenda Escolar.

Contrato altamente lesivo para Niterói

NITERÓI — Pelo contrato firmado entre a Prefeitura de Niterói e a firma «Planurbs S.A.», a municipalidade terá obrigação especificada de empregar 20 milhões de cruzeiros no calçamento das seguintes ruas: Visconde do Rio Branco, Feliciano Sodré, Dr. Celestino, Marquês de Paraná, Estácio de Sá, Noronha Torrezão, Desembargador Lima Castro, Alameda São Boaventura, Almirante Ari Parreiras e Benjamin Constant.

Essa declaração consta do aditamento do contrato, feito há vários anos, para a realização de obras de urbanização e remodelação de Niterói. O documento vem sendo considerado altamente lesivo para a população fluminense, já que foi facultado à firma empreiteira, para obras idênticas à SURSAN do Estado da Guanabara, a obtenção de privilégios e regalias, em detrimento dos cofres da Municipalidade.

ISENÇÃO DE IMPOSTOS

Um dos pontos considerados prejudiciais à Prefeitura é o que se refere ao lucro da municipalidade com a venda dos lotes de terrenos. Será êle fixo, de 50 milhões de cruzeiros o que representa para a firma um negócio da China, porque seus lucros são incessantes e em proporções cada vêz maiores com a desvalorização da moeda.

A Prefeitura já recebeu 10 milhões por conta do seu lucro e receberá quantia igual em outubro vindouro. Os restantes, 30 milhões, serão pagos no prazo de 3 anos. A "Planurbs" terá isenção de impostos de transmissão de propriedades "inter-vivos" na compra e venda dos lotes situados na sua área de trabalho, durante o tempo que durar suas atividades, e cinco anos depois delas terminadas. Outro aspecto danoso dêsse contrato é que a isenção acima atinge também a tôdas as vendas de terrenos efetuadas pela firma, ou revendas de adquirentes dos lotes. O contrato estipula ainda que as obras de remodelação da cidade terão que começar dentro de um prazo máximo de 6 meses.

EM MINAS GERAIS
PSD — PARA DEPUTADO ESTADUAL — PSD

GILBERTO ANTUNES DE ALMEIDA

SERVE dá um milhão e meio de prejuízos diários ao R. J.

NITERÓI — O SERVE encontra-se em situação financeira calamitosa. O "deficit", acusado, monta em 1 milhão e meio de cruzeiros diários. O sr. Marcelo Infante Vieira, atual superintendente, informou que se não forem tomadas medidas drásticas, em 1963, êste "deficit" será superior a 1 bilhão de cruzeiros.

JANOTI NOMEOU COMISSÃO

Uma comissão nomeada pelo governador do Estado, para apurar as causas do prejuízo, concluiu recentemente seus estudos, com várias sugestões, que serão enviadas, pelo secretário de Comunicações e Transportes, sr. Moacir Rodrigues do Carmo, ao Chefe do Executivo Estadual.

Para Dep. Estadual
João Smolka
PSB — 1026

S. João de Meriti à beira do caos

SÃO JOAO DE MERITI — "A situação da Prefeitura de São João de Meriti é de verdadeira calamidade. A municipalidade não tem recursos financeiros para pagar ao funcionalismo, que acaba de entrar em greve, pois não recebem há três meses, enquanto há seis não podem ser pagos os servidores da Câmara de Vereadores" — disse ao DC o prefeito Ivan Lopes.

"O pior é que estamos na iminência de fechar as portas do Hospital de Meriti por falta de remédios e dos mínimos apetrechos para curativos. Os doentes ali internados estão passando fome e os médicos e enfermeiros continuam em seus postos voluntàriamente. A Prefeitura não está arrecadando os impostos sôbre indústrias e profissões porque o comércio alega não ter condições de efetuar os pagamentos, face ao último "quebra-quebra" na cidade" — continuou o sr. Ivan Lopes.

NAO TEM VERBA

O prefeito de Meriti revelou ter pedido socorro ao govêrno do Estado, sendo recebido pessoalmente no Ingá pelo sr. Carvalho Janoti, que o encaminhou com um memorando ao secretário das Finanças, determinando fornecimento de verba — em caráter urgente — para auxiliar à Prefeitura de Meriti.

Dirigindo-se à Secretaria das Finanças — acentuou — não foi recebido pelo titular da Pasta, que, apenas, lhe mandou um recado dizendo "não ter verba". Mostrando-se desorientado com a situação, o prefeito Ivan Lopes disse textualmente: "Volto decepcionado ao meu município e não posso prever o que acontecerá".

DEPUTADO ESTADUAL
TARCÍSIO TUPINAMBÁ
PSP — Nº 1.958

Prefeitos 'não dão bola' ao Tribunal

NITERÓI — Vários prefeitos fluminenses, entre os quais os senhores Dalmo Oberlander, de Niterói; José Romero, de Paraíba do Sul; e João Chiesse Filho, de Barra Mansa, não atenderam a determinação do Tribunal Superior Eleitoral no sentido de se afastarem do cargo após o registro das respectivas candidaturas.

O prefeito Dalmo Oberlander esclareceu que não teme eventual recursos contra sua diplomação, se eleito para a Assembléia Legislativa, porque julga inconstitucional a determinação do afastamento e contra ela pretende recorrer, caso necessário, para o Supremo Tribunal Federal.

Notícias dos Municípios

SANTO ANTÔNIO DE PÁDUA — A Secretaria de Energia Elétrica firmará a escritura definitiva de compra e venda da Companhia Fôrça e Luz Norte-Fluminense, que abastece os municípios de Pádua e Miracema. A transação envolverá os Bancos Nacional de Desenvolvimento Econômico, Andrade Arnaud e Banco do Estado do Rio, correndo as despesas por conta do Fundo Estadual de Eletrificação.

SÃO GONÇALO — O município de São Gonçalo comemorou, ontem, o 74.º aniversário de emancipação do desfile escolar e militar, além de outras festividades. O sr. Hélio Gama, integrante da Comissão de Festas, informou ao DC que a "parada" dos estudantes e soldados do 3.º R.I. será, provàvelmente, no próximo sábado, dependendo de confirmação.

MACAÉ — O Departamento Médico Sanitário, da Secretaria de Saúde, informou que a campanha de vacinação contra a poliomielite será iniciada em Macaé no dia 12 de outubro. Está sendo organizada a distribuição dos postos que serão instalados no município.

PETRÓPOLIS — Os estudantes de direito de Petrópolis decretaram greve, quinta e sexta-feira, em sinal de solidariedade ao juiz Antônio Neder envolvido nos últimos acontecimentos registrados na cidade com contraventores.

A direção da Faculdade Católica de Direito de Petrópolis, interpretou a atitude dos estudantes como "um movimento de repulsa às acusações contra o magistrado e não, pròpriamente, como uma greve de protesto".

SÃO FIDÉLIS — A Associação de Crédito e Assistência Rural pretende instalar um escritório em São Fidélis, para dar maior assistência aos lavradores da região.

NOVA IGUAÇU — Presidida pelo sr. Odilon Barbosa, será instalada oficialmente quarta-feira a dissidência udenista de Nova Iguaçu, integrada pela totalidade do Diretório Distrital de Belford Roxo, que hipotecou apoio às candidaturas Paulo Fernandes, a governador; João Batista da Costa, a vice; Saturnino Braga, a senador; e Manoel de Lucas, o vereador mais votado no município, a deputado estadual.

DUQUE DE CAXIAS — Em artigo assinado no jornal "Luta Democrática" de sua propriedade, o deputado Tenório Cavalcanti, candidato ao govêrno do Estado, advertiu que fechará pessoalmente qualquer cassino que abra em Caxias. Afirma que o funcionamento do jôgo visa a beneficiar o PTB.

15 mil sacas de arroz vão ser distribuídas

NITERÓI — A COAP, a Secretaria da Agricultura e o SESI fluminenses estão aguardando arroz da COFAP para vender à população de Niterói e São Gonçalo.

A primeira cota semanal da COAP constituída de 1.000 sacas, deverá chegar amanhã; a Secretaria da Agricultura deverá receber 10 mil sacas de arroz na têrça-feira, sendo o produto colocado à venda no dia imediato, por 52 e 54 cruzeiros o quilo; a chegada das 4 mil sacas para o SESI ainda não tem dia marcado

DC nos Clubes

R. DE MELLO

O «Caledônia Social Clube» receberá, hoje, a visita do DIARIO CARIOCA e das Casas Neno, em mais uma etapa da promoção «Senhorita Modêlo»-62, iniciativa que vem tendo a maior repercussão nos meios sociais do Estado. Na oportunidade, Confecções Vilela estará apresentando seus exclusivos modelos, portados por cinco encantadoras senhoritas, concorrentes a representante do «Caledônia Social Clube» na presente promoção Srtas. Teresinha Muniz Ramos, Márcia Maria Lisboa, Maria Inês Batista, Luísa Helena da Silva e Ondinéa Sales de Melo estarão desfilando perante à comissão julgadora, nessa festa em benefício da Sociedade Pestalozzi.

TEATRO INFANTIL NO MAUA

Hoje, às 15 horas, o Clube Esportivo Mauá, através de seu Departamento Social, levará à cena a peça infantil intitulada «Plim-Plim, o Palhacinho e a Onça», com Olegário Holanda, Enes Bozan, Roberto Roney, Dionizio Silva, Conrado Freitas e José Bozan. A seguir, Hi-Fi, com discos selecionados. O trajo para essa reunião será esporte.

TUDO E PRIMAVERA

Com o título de «Tudo é Primavera» o Grupo de Regatas Gragoatá levará a efeito, hoje, às 17 horas, um magnífico «show» e um desfile de modêlo, da infância à juventude. Será mais um grande êxito na série que o presidente Oscar Gimenez tem colhido.

JANTAR BENEFICENTE

O Lions Clube, de Niterói, promoverá, dia 27 do corrente, um jantar-dançante beneficente, no Clube Central, às 20,30 horas. Durante a realização da festa, haverá um sorteio de valiosos prêmios. Voltaremos ao assunto brevemente com mais detalhes.

I. P. C. & PRIMAVERA

Sexta-feira próxima, dia 26, o Icaraí Praia Clube realizará o seu «Baile da Primavera», o que será um acontecimento marcante nos meios sociais da nossa Capital.

«TWIST» NO SEPETIBA

O Departamento Social do Sepetiba Futebol Clube programou, para hoje, às 17 horas, um original concurso de «twist», com prêmios aos vencedores. O trajo será esporte.

PARA SENADOR
Celso Peçanha

GOVÊRNO HUMANO E PROGRESSISTA

Viúva de Roberto inicia 'rush' de Badger Silveira em Niterói

Retornando do interior do Estado, onde realizou impressionante "rush" eleitoral (Baixada Fluminense, Petrópolis, Resende e Barra do Piraí), o candidato trabalhista Badger Silveira cumprirá, hoje, grande programa de visitas e comícios em Niterói. À frente de uma grande caravana que deixará a Praia de Icaraí, às 10 horas, Badger percorrerá todos os bairros da capital fluminense, encerrando o "rush", às 21 horas, na Praça Luciano Pestre, com um comício.

O ministro Badger Silveira participará, às 10 horas, da inauguração de mais um Comitê Feminino para a sua campanha (Rua Presidente Backer, esquina com Praia de Icaraí), o qual contará com a adesão da sra. Ismélia Silveira, viúva do líder trabalhista Roberto Silveira, que, na ocasião, pronunciará um discurso fixando sua decisão de se integrar inteiramente na campanha eleitoral de Badger Silveira.

O PROGRAMA

A maratona eleitoral do ministro Badger Silveira amanhã, em Niterói obedecerá ao seguinte roteiro: 10 horas — inauguração de mais um comitê feminino; 10,30 — Jurujuba; 11 horas — Estrada da Cachoeira; 12 horas — almôço; 13 horas — Via Vital Brasil, Largo da Batalha; 14 horas — Via Badu, Progresso, Rio Douro, Mata Saca, Paciência e Av. Amaral Peixoto; 15 horas — Tribobó, Travessa São José, Caramujo; 16 horas — Ilha da Conceição, Alameda São Boaventura, Cem Réis; 17 horas — Vila Ipiranga, Cravim, Largo São Jorge; 18 horas — Engenhoca, Rua Dona Inês, Tenente Jardim; 20 horas — Largo São Jorge (comício); 21 horas — Praça Luciano Pestre (comício).

Política nos Municípios

NITERÓI — O senador Miguel Couto Filho, ao lado do candidato a vice-governador do Estado, sr. Saramago Pinheiro, visitou, duas vêzes durante a semana passada, os estabelecimentos do ensino e as repartições públicas estaduais da capital fluminense. Revelou, em todos os locais por onde passou, as medidas que pretende adotar, uma vêz eleito governador do Estado. Em tôdas as oportunidades recebeu as mais amplas manifestações de apoio por parte das mestras e dos funcionários públicos de tôdas as categorias, dando-lhe a certeza que os servidores que o elegeram o "Amigo número 1 do Funcionário público Estadual", marcharam unânimemente, com êle, nas urnas de outubro. O senador Miguel Couto recomendou aos seus amigos funcionários a eleição do sr. Saramago Pinheiro, a quem considerou um "profundo conhecedor dos problemas agrícolas fluminenses, capaz de ajudá-lo a resolver o problema do abastecimento estadual"

S. JOAO DO MERITI — Sempre abraçado e ovacionado pelo povo, o ministro Badger Silveira, visitou diversos distritos de São João de Meriti, à frente da caravana integrada do candidato a vice-governador Atanagildo Ferraz, Vasconcelos Torres e José Alves de Azevedo, prefeito Ario Teodoro e grande número de trabalhistas, líderes sindicais e estudantis, além de uma legião de amigos e correligionários.

NITERÓI — Tendo à frente o carro aberto em que viajava o senador Paulo Fernandes, seguido por amigos e correligionários do candidato das fôrças populares, uma grandiosa caravana de carros (150) percorreu tôdas as ruas de Niterói, numa apoteóse nunca vista na capital fluminense.

P/DEP. FEDERAL — PTB
JOÃO JOSÉ DA SILVA

Curso de produtividade

Têve início, ontem, na Federação dos Panificadores, o Curso de Produtividade, promovido pelo "Centro de Produtividade do Estado do Rio de Janeiro", com a aula inaugural ministrada pelo sr. Arlindo Henriques Mendes diretor-executivo do CPERJ, sob o tema "Leitura de Desenhos de Oficina". As aulas terão prosseguimento, esta semana com os professôres Casinio da Silva Melo e Carlos Silva Vizeu decorrendo sôbre "Ensino Correto de um Trabalho", "Relações Humanas no Trabalho" e "Simplificação de Métodos de Trabalho". Na foto, um aspecto da aula-inaugural

PARA VICE-GOVERNADOR
ATHANAGILDO FERRAZ

OSMAR FREIRE DE SEQUEIRA
DOENÇAS DO PULMÃO — CIRURGIA
Rua do Ouvidor, 104 s/802
Tel. 31-3145. — Segundas, têrça e quartas, das 17 às 19 horas

DR. GILBERTO AVENA do Hosp Servidores do Estado (IPASE)
CARDIOLOGIA — ELETROCARDIOGRAFIA — DOENÇAS DA VELHICE — «CHECK-UP» CLÍNICO
Cons. Centro: Rua México, 31 14º, grupo 1401 — 2.ªs, 4.ªs e 6.ªs, às 15 horas pelo telefone: 42-5815

A Imobiliária Esperança Ltda:
oferece
AGORA NO LEBLON
RUA ARTUR ARARIPE N.º 1
Em frente à Av. Visc. de Albuquerque
APARTAMENTOS DE LUXO
4 POR ANDAR COM
4 ELEVADORES OTIS
APARTAMENTOS DE
164,00m2 e 212,00m2
LIVING — SALÃO — 3 e 4 QUARTOS
2 BANHEIROS — E DEMAIS DEPENDÊNCIAS
INFORMAÇÕES NO LOCAL E NA
IMOBILIÁRIA ESPERANÇA LTDA.
Av. Rio Branco, 39 — 11.º andar
Tels.: 23-6157 e 43-3663

tradição é
BENDIX

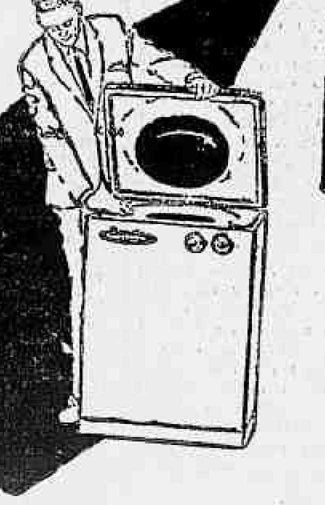

Eu sei, porque para presentear minha espôsa escolhi Bendix

Como 150.000 donas-de-casa brasileiras, também minha espôsa possuirá uma Bendix.

Casa NENO
SERVE BEM AO GRANDE E AO PEQUENO
FRENTE AS BARCAS
NITERÓI

UNIDADES MARÍTIMAS
DIESEL "DINAX"

Modêlo 695 MR 2:1 - 55/65 HP
Modêlo 6126 MR 2:1 - 120/140 HP
Brevemente novos Tipos de 38 a 45 HP
Fabricação Genuinamente Nacional
IDEAL PARA EMBARCAÇÕES
DE MÉDIO E PEQUENO PORTE
ESPECIAIS PARA BARCOS DE PESCA, SERVIÇOS DE REBOQUE, TRANSPORTES MARÍTIMOS E FLUVIAIS.
● Permanente Estoque de Peças sobressalentes
● Perfeito Serviço de Assistência técnica
PROPULSÃO DIESEL
MERCEDES-BENZ
DISTRIBUIDORES EXCLUSIVOS PARA O BRASIL
ANSALVASCO
COMÉRCIO E INDÚSTRIA S.A.
MATRIZ: RIO DE JANEIRO
RUA VISCONDE DE INHAÚMA 37
TELEFONE: 43-2936
CAIXA POSTAL 800
TELEGRAMAS: "ANSALVASCO"
FILIAIS: SANTOS — BELÉM — PÔRTO ALEGRE — BELO HORIZONTE
— UMA ORGANIZAÇÃO COMPLETA EM MOTORES DIESEL E A GASOLINA PARA BEM SERVIR! —

Go A Head vai largar e acabar

Volta a competir esta tarde, como o mais provável ganhador do sexto páreo do programa, o cavalo GO A HEAD. Colocado em distância ideal, o pupilo de José Luís Pedrosa, levando-se em conta sua última exibição, dificilmente será derrotado esta tarde. Tem tudo para largar e acabar com o páreo, aproveitando sua velocidade inicial. GO A HEAD vem de perder um páreo incrível, quando sòmente foi alcançado nos últimos instantes, depois de comandar, folgado, o lote de adversários. Hoje está merecendo destaque, pois é, na realidade, uma das indicações seguras do programa.

Vitorioso Cami na melhor prova

Realizou o Jockey Club Brasileiro, ontem uma reunião de nove carreiras, na principal laureando-se Cami, animal veloz que confirmou a excelente performance anterior. Combativo, estreando, assegurou duplo êxito do número três, nada produzindo Gramado e Codajás.

Abaixo, os resultados gerais dessa reunião, desdobrada em pista de areia pesada:

1º páreo — 1.000 metros — Pista: A. P. — Prêmios: Cr$ 130.000,00
1º Licia, A. Ricardo 58
2º Negraminha, J. M. Santos 55
3º Secretinha, F. Esteves 54
Diferenças: 3 corpos e 3/4 de corpo — Tempo 64"1/5 — Vencedor (6) 27,00 — Dupla (23) 49,00 — Placês: (6) 16,00 — (5) 48,00 e (10) 33,00 — Movimento do páreo: Cr$ 5.561.600,00.

•

2º páreo — 1.300 metros — Pista: A. P. — Prêmios: Cr$ 200.000,00.
1º Cami, A. Ricardo 56
2º Combativo, F. Maia 56
3º Cecéu, J. G. Silva 56
Não correu: Ginger's Choice.
Diferenças: 3/4 de corpo e 2 corpos — Tempo 84"3/5 — Vencedor (3) 16,00 — Dupla (22) 38,00 — Placês: (3) 14,00 — Movimento do páreo: ... Cr$ 6.038.400,00

•

3º páreo — 1.300 metros — Pista: A. P. — Prêmios: Cr$ 130.000,00.
1º Huksy, F. Esteves 54
2º Good Bye, J. Marchant 58
3º Bismuto, O. Machado 58
Não correu: Marco Polo.
Diferenças: 1/2 corpo e cabeça — Tempo 85"2/5 — Vencedor (3) 87,00 — Dupla (23) 52,00 — Placês: (3) 28,00 — (5) 14,00 e (2) 23,00 — Movimento do páreo: Cr$ 7.835.700,00

•

4º páreo — 1.200 metros — Pista: A. P. — Prêmios: Cr$ 150.000,00
1º Notário, A. Ricardo 57
2º Lago, F. Esteves 53
3º Mar Verde, K. Marchant 57
Não correu: Linharense.
Diferenças: vários corpos e 1/2 corpo — Tempo 76"3/5 — Vencedor (3) 24,00 — Dupla (24) 46,00 — Placês: (3) 13,00 — (9) 15,00 e (8) 14,00 — Movimento do páreo: Cr$ 8.449.700,00.

5º páreo — 1.600 metros — Pista: A. P. — Prêmios: Cr$ 110.000,00
1º Cardan, F. Maia 56
2º Valsador, O. Machado 54
3º Klang, J. Souza 60
Diferenças: 3/4 de corpo e 2 corpos — Tempo: 104"1/5 — Vencedor (4) Cr$ 75,00 — Dupla (22) 95,00 — Placês: (4) 24,00 — (3) 13,00 e (5) 18,00 — Movimento do páreo: Cr$ ...... 8.307.200,00.

•

6º páreo — 1.300 metros — Pista: A. P. — Prêmios: Cr$ 150.000,00
1º Geitoso, F. Pereira Fº 50
2º Sizudo, H. Cunha 53
3º Baixio, F. Maia 53
Não correram: Rover e Hamlet.
Diferenças: vários corpos e cabeça — Tempo 83"1/5 — Vencedor (5) 65,00 — Dupla (13) 88,00 — Placês: (5) 20,00 — (1) 13,00 e (4) 32,00 — Movimento do páreo: Cr$ 7.536.650,00.

•

7º páreo — 1.300 metros — Pista: A. P. — Prêmios: Cr$ 130.000,00.
1º Lindabel, J. Souza 55
2º Alula, J. G. Silva 58
3º Honeye Light, D. Neto 58
Diferenças: 1 corpos e 1/2 corpo — Tempo 86"1/5 — Vencedor (4) 61,00 — Dupla (23) 82,00 — Placês: (4) 19,00 — 21,00 e (11) 20,00 — Movimento do páreo: Cr$ 7.798.950,00

•

8º páreo — 1.600 metros — Pista: A. P. — Prêmios: Cr$ 110.000,00.
1º Proconsul, O. Machado 60
2º Donaldo, J. Marchant 58
3º Guanariere, A. Ricardo 54
Diferenças: 1 1/2 corpo e 1 1/2 corpo — Tempo 104"1/5 — Vencedor (1) 31,00 — Dupla (14) 103,00 — Placês: (1) 17,00 — (10) 43,00 e (8) 31,00 — Movimento do páreo: Cr$ 8.686.550,00.

•

9º páreo — 1.300 metros — Pista: A. P. — Prêmios: Cr$ 150.000,00.
1º Beira Alta, A. Ricardo 53
2º Orelana, J. Batfica 57
3º Naninha, J. Souza 54
Diferenças: 2 corpos e 1/2 corpo — Tempo 83"3/5 — Vencedor (2) 53,00 — Dupla (14) 33,00 — Placês: (2) 21,00 — (10) 24,00 e (4) 31,00 — Movimento do páreo: Cr$ 7.743.200,00.

•

Movimento geral de apostas: .... Cr$ 69.498.290,00.

AVISO

CAIXA ECONÔMICA FEDERAL DO RIO DE JANEIRO
CARTEIRA DE PENHÔRES

LEILÃO DE MARCADORIAS

De ordem do sr. Diretor da Carteira de Penhôres, comunico aos interessados que, nos dias 26, 27 e 28 de setembro de 1962, será realizado, na Rua Sete de Setembro, 187, o seguinte leilão:

Agencia PRIMEIRO DE MARÇO — MERCADORIAS (cautelas emitidas ou renovadas em dezembro de 1961). Exposição: das 8.30 às 11.30 horas. Leilão a partir das 12 horas.

Os mutuarios que desejarem retirar de leilão os objetos empenhados poderão fazê-lo até o momento do pregão, mediante o pagamento dos respectivos débitos.

CATALOGOS ESPECIFICADOS SE ENCONTRAM À DISPOSIÇÃO DO PÚBLICO, DURANTE A EXPOSIÇÃO E O LEILÃO.

a.) FERNANDO TORQUATO OLIVEIRA
Inspetor

BANCO LINO PIMENTEL
CONSULTE NOSSAS TAXAS
TRAVESSA DO OUVIDOR, N.º 34

NÃO PERCAM!

HOJE às 20 horas

a única exibição da

LYRA DE XOPOTÓ

DE RIO PARDO

☆☆☆☆☆☆☆☆

TV-CONTINENTAL

Canal 9

Zé Luís conta com a vitória de Bérbere e Go A Head hoje

O treinador José Luís Pedrosa, que em poucos meses, logo depois que apareceu nos programas oficiais como treinador, conquistou um lugar de destaque no turfe carioca, tem hoje uma inscrição que êle quer ver perder. Trata-se de Bérbere que, de acôrdo com as suas declarações, basta confirmar os trabalhos para deixar os rivais a perder de vista.

Explicou o Zé que o cavalo possuía há quinze dias um trabalho de 104" para a milha, e que na última segunda-feira passou os 1.400, vindo dos 1.800 metros, em 92", tempo que naquele dia, pela pista pesada recomenda muito. Zé Veterinário fala em barbada quando se reporta a Bérbere.

ABRIL, MUITA CHANCE

Com relação aos demais pensionistas inscritos, Zé Veterinário referiu-se a Abril como possuidor de muita possibilidade, embora respeitando Lord Vermouth, cavalo possuidor, inegàvelmente, de muito maior classe.

Afirmando que a dupla Abril-Lord Vermouth "não tem jeito mesmo de perder" disse mais o Zé, que Abril confirmando os 105" para a milha será uma parada muito dura.

GO A HEAD VAI GANHAR

Depois de Bérbere, o Zé acha que Go A Head é a melhor inscrição. Disse que o outro, na última, foi dirigido com muita violência na frente, e agora vai ganhar fácil, pois é muito mais corredor, pelo menos aparentemente, que os demais.

Falou, também, que Sanjo tem alguma possibilidade, mas pela rapidez do seu pupilo, não acredita que êle seja suplantado em 1.200 metros.

ARISTOCRATA E LAMPEÃO

Terminando José Luís Pedrosa focalizou suas duas piores inscrições, de acôrdo com o que êle mesmo declarou à reportagem do DC. Acha muito difícil que Aristocrata venha a superar Candeur ou Toiceira e, com relação a Lampeão, aponta Lingote como uma barbada, só tendo chance seu pupilo em caso de alguma peripécia desfavorável da parte do rival. Entretanto, apesar da superioridade de Lingote, salientou que Lampeão atravessa forma excepcional.

5a.-feira na Gávea

1º PAREO — Às 20,20 hs. — 1.200 metros — Cr$ 110.00,00

	Ks.
1—1 Termosa	54
2 Epuma de Ouro	58
3 Mila	58
2—4 Kibamba	58
5 Ouroboa	54
6 Lady Cockney	52
3—7 Sayonara	56
8 Patinete	58
" Zulo	52
4—9 Girona	58
10 Lady Tamar	58
" Bela Tamar	58

•

2º PAREO — Às 21,00 hs. — 1.200 metros — Cr$ 110.000,00.

	Ks.
1—1 Vila Real	58
2 Rimpianto	54
2—3 Agrimpex	58
4 Arco	58
3—5 British Herald	58
6 Reward	54
7 Bon Vin	56
4—8 Epsom	56
9 Jonformal	52
10 Malhado	52

•

3º PAREO — Às 21,30 hs. — 1.200 metros — Cr$ 110.000,00.

	Ks.
1—1 Nikopolis	56
2 Ben-Hur	54
2—3 Lampeão	59
4 Iturbi	58
5 De-Drio	58
3—6 Tenace	58
7 Labatout	54
8 Zunida	58
4—9 Ocullo	54
10 Saxofone	54
11 Triguilho	58

•

4º PAREO — Às 22,00 hs. — 1.600 metros — Cr$ 220.000,00 — (PROVA ESPECIAL)

	Ks.
1—1 Bar	57
2 Dark Orient	54
2—3 Estol	58
4 Luar do Sertão	54
3—5 Brevet	58
6 Talon	56
7 Excelsior	54
4—8 Scoubidou	57
9 Amilcar's Dilema	53
10 Hell	54

5º PAREO — Às 22,30 hs. — 1.300 metros — Cr$ 110.000,00 — (BETTING)

	Ks.
1—1 Dianela	58
2 Icangá	56
3 Gigi	58
2—4 Pitanga	54
5 Colunata	60
6 Passarela	58
3—7 Imbuída	60
8 Florabela	58
9 Fregonese	58
10 Gata Azul	56
4-11 Guia de Madrid	56
12 Margarita	60
13 Peggy	54
14 Tá Boa	56

6º PAREO — Às 23,00 hs. — 1.300 metros — Cr$ 110.000,00 — (BETTING)

	Ks.
1—1 Valupá	52
" Don Leivas	56
2 Jerobiar	58
3 Esteio	60
2—4 Saint Emilion	56
5 Pif-Paf	58
6 Curriculum	60
7 Edil	56
3—8 Prince Albert	58
9 Zôpo	56
10 Tropaceiro	60
11 Leonardo	58
4-12 Épico	58
13 Labor	56
14 My Own	56
15 Klang	60
" Nexêu	58

7º PAREO — Às 23,30 hs. — 1.500 metros — Cr$ 110.000,00 — (BETTING)

	Ks.
1—1 Dublin	60
2 Xiba	56
3 Xixinha	52
2—4 Sadu	56
5 Zimbo	52
6 Esperteza	54
3—7 Moseo	58
" Glenmore	56
8 Leonardo	52
4—9 Filco	58
10 Orenoco	60
11 Canzoniere	60
12 Intruja	52

CUPIM

Baratas, Ratos, Pulgas etc. — Orçamento grátis — Garantia de 6 a 12 meses. Cupim 8 anos — RUGANI & CIA. LTDA. — Rua São José n.º 90 sala 1.205 — Rio — Telefones 22-0873 e 22-3289 — Niterói: Tel.: 2-7832.

MENOS REMÉDIO MAIS CIÊNCIA

Muitos doentes não se curam das enfermidades apesar de medicação bem indicada. Nestes casos o insucesso é atribuído a uma deficiência nos processos de defesa orgânica — Leia o livro O PODER CURATIVO DO SANGUE distribuído na Clínica Dr. Olívio Martins das 14 às 19 horas, na Av. 13 de Maio n. 13 — Ed. Municipal — 19.º andar Gr. 1.904 — Remessa pelo CORREIO mediante o envio de Cr$ 30,00

Alphonse Halim Marcos
Waldir J. Ribeiro de Oliveira
Antônio Macedo Soares de Paula Leite
ADVOGADOS
Av. 15 de Novembro, 970, s 504
"Edifício Profissional"
Tel.: 4725 e 5380
Petrópolis - E. do Rio

DC-aponta

Pareos		Duplas
1.º — BERBERE — INHO — TOCAIO	....	14
2.º — TOICEIRA — INTIME AMIE — CANDEUR	....	23
3.º — ZANGÃO — GALBION — LORD VERMOUTH	....	11
4.º — TENACE — LINGOTE — LAMPEÃO	....	13
5.º — CISNE — AGAPANTO — DANIELITO	....	14
6.º — GO A HEAD — CARO NOME — SANJO	....	12
7.º — GURANGO — FUJI-YAMA — BARONET	....	12
8º. — MARIJON — AGALARI — BREY DINO	....	13

VIAÇÃO FRIBURGUENSE S. A.
Rio Friburgo Rio
12 horários diretos e 6 paradores via MAGÉ

AUTO VIAÇÃO DUAS BARRAS LTDA!
Duas Barras
TRADICIONAIS EMPRÊSAS LIGANDO AS CIDADES:
Rio de Janeiro - Niterói - Magé - Cachoeiras
Friburgo - Bom Jardim - Cordeiro
INFORMAÇÕES: Estação Mariano Procópio Guichet 12
Estação Rodoviária Guichet 13

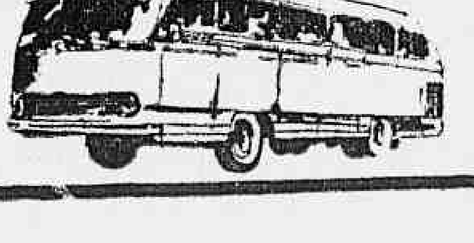

Marijon tem chance de continuar a série

Retorna no derradeiro páreo da reunião desta tarde na Gávea, o cavalo MARIJON. Vem o pupilo de Valdemar Costa de duas vitórias consecutivas extatamente nesta distância e pista que enfrenta hoje. E' bem verdade que a turma está hoje um pouco mais forte, mas as sobras que demonstrou no seu último êxito, fazem crer que êle não tem possibilidades seguras para obter seu terceiro êxito seguido. Merece assim êste lembrete o MARIJON, que leva pinta de repetição no derradeiro páreo de hoje no Hipódromo da Gávea.

Nossos informes para hoje na Gávea

1.º PAREO — 1.800 METROS — CR$ 150.000,00 — ÀS 13,45 HORAS — RECORDE: 112"3/5, MARCO

Animais — Jóqueis — Pêso	Treinadores	Possibilidades	Performances	Tempo	
1—1 Bérbere, J. Sousa 57	J. Pedrosa	Volta num páreo fraco	6º de Brijão — Goctary	1.200 72"2/5	GL
2 Bogardo, J. G. Silva 57	M. Almeida	Algumas possibilidades	1º " Rapio — Rayon	1.500 95"3/5	AP
3 Petite Fleur, Não correrá 55	G. Ferreira	Não corre	Não será apresentada	1.400 91"	AP
2—4 (*) B. Pampas, D. Moreira 57	C. Gomez	Tem chance segura	1º " Le Grande — Pery	1.300 81"1/5	AL
" Springfire, F. Pereira Fº 57	C. Gomez	Ajuda bos. Melhorou	4º " Gotoso — Bom Tour	1.000 65"2/5	AE
5 Huesca, Não correrá 55	G. Feijó	Não corre	Não será apresentada	1.400 [illegible]	AM
3—6 Tocaio, J. Fagundes 57	G. Silva	Volta bem trabalhado	10º " Bedel — Ocejanio	1.400 [illegible]	AM
7 Iforil, O. Machado 57	O. Pinto	Correndo pouco	9º " Camoará — Bedel	1.600 [illegible]	AM
8 Montejota, F. Esteves .. 53	J. Perez	Ainda não animou	7º " Abandona — Le Grande	1.300 81"1/5	AL
4—9 Inho, J. Batfica 57	P. Morgado	Tinindo. Grande inimigo	1º " Brevet — Cumbara	1.300 82"	AL
10 Orlan, J. Barros 57	N. Gomes	Agora vai esperar um pouco	7º " Boreat — Sizudo	1.000 65"3/5	AE
11 Biguá, A. M. Caminha .. 55	B. Carvalho	Não dá ainda	9º " Baneira — Extra	2.400 149"3/5	GL
12 Gollers, A. Bolino 55	E. Coutinho	Achamos que somente no placê	6º " Zalaca — Ostia	1.000 60"2/5	AL

Nossa indicação — BERBERE Adversário — INHO Bom azar — TOCAIO

2.º PAREO — 1.200 METROS — CR$ 200.000,00 — ÀS 14,15 HORAS — RECORDE: 70"1/5, CLAUSTRO

Animais — Jóqueis — Pêso	Treinadores	Possibilidades	Performances	Tempo	
1—1 Candeur, J. Marchant .. 56	M. Sales	Fôrça do retrospecto	2º de L. Cornuira — Toiceira	1.300 84"3/5	AP
2 Zecora, J. Negrello 56	R. Costa	Ainda vai esperar um pouco	1º " L. Cornuira — Candeur	1.300 84"3/5	AP
2—3 Toiceira, A. Ricardo 56	J. Atlanesi	Tinindo e esperando pista leve	3º " L. Cornuira — Candeur	1.300 84"3/5	AP
4 Camelia, A. M. Caminha 56	N. Pires	Um bom placê	1º " Peônia Rubia — Candeur	1.000 62"3/5	AM
3—5 Comédia, J. G. Silva 56	A. Rosa	Será das primeiras	4º " L. Cornuira — Candeur	1.300 84"3/5	AP
6 Intime Amie, O. Machado 56	R. Carrapito	Ficou na conta. Olho nela!	5º " L. Cornuira — Candeur	1.300 84"3/5	AP
4—7 E. do Beduino, F. Faria .. 56	C. Gomez	Ligeira. Pode figurar	Estreante	—	
8 Aristocrata, D. Neto 56	J. Pedrosa	Não acreditamos	4º " Peônia Rubia — Candeur	1.000 62"3/5	AM
9 Papillon, A. Marcal 56	J. Viana	Ainda ficará na fila	7º " Pônia Rubia — Candeur	1.000 62"3/5	AM

Nossa indicação — TOICEIRA Adversária — INTIME AMIE Bom azar — CANDEUR

3.º PAREO — 1.600 METROS — CR$ 130.000,00 — ÀS 14,45 HORAS — RECORDE: 94"3/5, GARÇA

Animais — Jóqueis — Pêso	Treinadores	Possibilidades	Performances	Tempo	
1—1 Zangão, D. Neto 54	F. Abreu	Volta bem preparado	8º de Quotidien — Shia	1.300 81"3/5	AP
2 Galbion, J. G. Silva 54	A. P. Silva	Tem chance. Gosta da grama	1º " Foguete — Argel	1.300 81"3/5	AP
2—3 L. Vermouth, J. Marchant 58	W. Aliano	Ainda faltando um pouco	1º " Zangado — Arlechino	4.000 262"	GP
4 Rumboso, J. Tinoco 56	G. Feijó	Pelas últimas será difícil	6º " Acará — Negrucho	1.800 114"	AL
3—5 Larápio, A. Hodecker .. 54	J. S. Silva	Correndo bem. Azar tentador	3º " Quiet Boy — G. Fellow	1.300 81"3/5	AP
6 Fígaro, J. Barros 60	J. Viana	Perigoso na distância	1º " Ortila — Maracaibo	2.000 121"	AP
4—7 Abril, J. Souza 54	J. Pedrosa	Bem na grama. Vai aparecer	5º " Dark Orient — Expresso	1.400 86"3/5	AL
8 Shia, J. Souza 58	L. Ferreira	Não gostamos	4º " Quiet Boy — G. Fellow	1.200 74"	AL

Nossa indicação — ZANGÃO Adversário — GALBION Bom azar — LORD VERMOUTH

4.º PAREO — 1.000 METROS — CR$ 110.000,00 — ÀS 15,15 HORAS — RECORDE: 60"3/5, BLAMELESS

Animais — Jóqueis — Pêso	Treinadores	Possibilidades	Performances	Tempo	
1—1 Tenace, F. Faria 58	G. Gomez	Uma das fôrças	3º de Capito — Lingote	1.300 79"3/5	GL
2 (*) R. Veludo, C. A. Sousa 54	F. Teixeira	Aparentemente firme. Chance	1º " Rápido — Balata	1.000 63"2/5	AL
3 Girona, F. Esteves 56	G. Feijó	Melhorou pouco	4º " Adioly — Lady Tamar	1.300 80"	GL
4 Big Fool, A. M. Caminha 58	A. Neves	Pode aparecer placê	5º " Le Garçon — B. Herald	1.400 93"	AP
" Zaraza, Não correrá 52	G. Morgado	Não corre	Não será apresentada	1.300 80"	GL
2—5 Lampeão, D. Neto 58	J. Pedrosa	Chance das maiores	4º " Capito — Lingote	1.300 79"3/5	GL
" Nina Tamar, Não correrá 52	F. Pereira	Não corre	Não será apresentada	1.300 80"	GL
6 Malhado, F. Pereira Fº 54	J. Vasconcelos	Corre pouco	8º " Good Bye — Bismuto	1.000 65"	AP
7 Malva Louca, P. Gomes .. 52	P. Lavor	Bem na distância. Pule alta	10º " Adioly — Lady Tamar	1.300 80"	GL
8 Zunido, A. Nery 58	E. Pereira	Ligeiro. Placê viável	13º " Rápido — Tenace	1.000 63"2/5	AL
3—9 Lingote, A. Ricardo 58	J. Venâncio	Ligeira. Vai figurar	3º " Le Garçon — B. Herald	1.400 93"	AP
10 Savonara, J. Machado .. 58	O. Dias	Largando junto é quem ganha	3º " Adioly — Lady Tamar	1.300 80"	GL
11 Ouroboa, L. Carvalho .. 52	C. Morgado	Não acreditamos	8º " Adioly — Lady Tamar	1.300 80"	GL
12 Prometheu, J. Barros .. 58	M. Dias	Fora do páreo	9º " Le Garçon — B. Herald	1.400 93"	AP
" E. de Ouro, Não correrá 56	M. Mendonça	Não corre	Não será apresentada	1.200 77"1/5	AL
4-13 Triguilho, C. Morgado .. 52	M. Oliveira	Baleado. Não gostamos	10º " Peggy — Fauvette	1.300 85"	AP
" L. Cockney, Não correrá 50	R. Costa	Não corre	Não será apresentado	1.000 64"	AP
14 Bon Vin, J. M. Santos .. 56	S. d'Amore	Pode figurar placê	7º " Capito — Lingote	1.000 65"	AM
15 Rimpianto, J. Sousa 54	P. Campos	Portador de esperança	11º " Adioly — Lady Tamar	1.300 79"3/5	GL
" Lady Tamar, Não correrá 56	P. Campos	Não corre	Não será apresentado	1.500 97"	AP
" Bela Tamar, J. Vieira .. 56	T. Garcia	Um azar viável	1º " Agrimpex — Vila Real	1.300 80"	GL

Nossa indicação — TENACE Adversário — LINGOTE Bom azar — LAMPEÃO

5.º PAREO — 1.600 METROS — CR$ 220.000,00 — ÀS 15,45 HORAS — RECORDE: 97"4/5, GARÇA

Animais — Jóqueis — Pêso	Treinadores	Possibilidades	Performances	Tempo	
1—1 Cisne, A. Ricardo 52	J. S. Silva	Ótimo trabalho. Chance	1º de Iago — El Gustavo	1.500 102"	AP
2 Chico Preto, J. Batfica .. 51	F. Abreu	Aqui achamos difícil	7º " Lord Galo — Gramado	1.200 75"	GM
2—3 Danielito, J. G. Silva .. 55	P. Morgado	Tinindo. Muitas possibilidades	2º " Dingo — Homérico	1.500 93"2/5	GP
4 All The Way, D. Neto .. 51	G. Ferreira	Somente para placê	5º " Coração — Satchmo	1.400 88"	AL
3—5 Iago, W. Andrade 55	G. Feijó	Um grande nome. Pule boa	5º " Coliseu — Agapanto	1.400 84"4/5	GL
6 Helius, O. Machado 55	A. Morales	Trabalhou bem. Azar	11º " Coliseu — Agapanto	1.400 84"4/5	GL
4—7 Agapanto, A. Bolino 55	J. Carrapito	Um dos mais cotados	2º " Coliseu — Besame	1.400 84"4/5	GL
8 El Gustavo, L. Vaz 55	W. Aliano	Melhorou. Vai figurar	4º " Coliseu — Agapanto	1.400 84"4/5	GL
" L. Sabiá, J. Marchant .. 55	W. Aliano	Chance apenas regular	7º " Coliseu — Agapanto	1.400 84"4/5	GL

Nossa indicação — CISNE Adversário — AGAPANTO Bom azar — DANIELITO

6.º PAREO — 1.200 METROS — CR$ 200.000,00 — ÀS 16,15 HORAS — RECORDE: 70"4/5, CLAUSTRO — BETTING

Animais — Jóqueis — Pêso	Treinadores	Possibilidades	Performances	Tempo	
1—1 Go A Head, A. Ricardo 56	J. Pedrosa	Pode largar e acabar	2º de Patalon — Misty	1.000 63"	AM
2 Pinheiral, P. Gomes 56	G. Feijó	Ligeiro mas fronxo	4º " P. Sonhador — C. Nome	1.300 79"2/5	GL
3 Abdias, L. Acuna 56	R. Silva	No placê pode ser	10º " Patalon — Go a Head	1.000 63"	AM
2—4 Caro Nome, D. P. Silva .. 56	R. Carrapito	Será dos primeiros	2º " P. Sonhador — Porrie	1.300 79"2/5	GL
5 Esquilt, S. Cruz 56	A. Araújo	Portador de esperanças	Estreante	—	
6 Apollon, J. Batfica 56	C. Morgado	Lindo. Pode surpreender	8º " Coliseu — Coração	1.300 80"	GM
3—7 Sanjo, J. G. Silva 56	A. Corrêa	Preparando algo. Cuidado	9º " Dingo — Agapanto	1.000 61"	GL
8 Poppy, H. Lima 56	C. Cabral	Ainda vai esperar um pouco	9º " Patalon — Go a Head	1.000 63"	AM
9 Snack, A. Dorneles 56	A. P. Silva	Trabalhou bem. Pule alta	3º " Cadmo — Cami	1.000 62"4/5	AP
4-10 Davout, C. Morgado 56	P. Morgado	Sua chance é de primeira	Estreante	—	
11 Forget Me Not, A. Oliveira 56	A. Morales	Não acreditamos	6º " P. Sonhador — C. Nome	1.300 79"2/5	GL
" Sabreur, D. Neto 56	A. Morales	Ajuda apenas regular	10º " Dingo — Agapanto	1.000 61"	GL

Nossa indicação — GO A HEAD Adversário — CARO NOME Bom azar — SANJO

7.º PAREO — 2.000 METROS — CR$ 250.000,00 — ÀS 16,45 HORAS — REC.: 120"4/5, NANDO E ATRAMO — BETTING

Animais — Jóqueis — Pêso	Treinadores	Possibilidades	Performances	Tempo	
1—1 Gurango, D. P. Silva 54	A. P. Silva	Na leve é inimigo certo	4º de Bonjardim — Heros	2.400 152"	GP
2 Zonda, H. Cunha 50	C. Ferreira	Não gostamos	1º " Athos — Karachi	2.400 155"	GP
2—3 Fuji-Yama, O. Machado 60	C. Pereira	Seguiu bem. Muita chance	6º " Bonjardim — Heros	2.400 152"	GP
4 Paddy, A. Azevedo 52	B. Ribeiro	Folgando pode assustar	1º " Albany — Zalaca	1.400 85"	GM
5 Excelsior, D. Neto 50	B. Carvalho	Em grande forma. Placê	1º " La Violetera — Nado	1.400 81"1/5	GL
3—6 Baronet, J. Marchant .. 59	P. Morgado	Desferrado na leve é fogo!	5º " Bonjardim — Heros	2.400 152"	GP
7 Talon, F. Faria 51	M. Gil	Nesta turma nada feito	1º " Bar — Expert	2.000 129"	AP
8 P. Escarlate, P. Gomes 53	G. Feijó	Volta com alguma chance	5º " Quotidien — Shia	1.300 81"3/5	GP
4—9 Scoubidou, J. Negrello .. 54	G. Ferreira	Pela última só como surprêsa	1º " Bonjardim — Heros	2.400 152"	GP
10 Arará, A. Ricardo 52	E. Freitas	Voltou à sua melhor forma	7º " Bonjardim — Heros	2.400 152"	GP
11 Olfarius, A. Hodecker .. 50	H. Souza	Aqui nada deve pretender	3º " Estilhaço — Exchange	1.500 96"	GL

Nossa indicação — GURANGO Adversário — FUJI-YAMA Bom azar — BARONET

8.º PAREO — 1.000 METROS — CR$ 130.000,00 — ÀS 17,15 HORAS — RECORDE: 60"3/5, BLAMELESS — BETTING

Animais — Jóqueis — Pêso	Treinadores	Possibilidades	Performances	Tempo	
1—1 Agalari, J. G. Silva 58	C. Rosa	Fôrça pela última	2º de Arabesco — Don Castilhos	1.400 89"1/5	AP
2 Lambão, C. Morgado 58	L. Tripodi	Irregular. Só adivinhando	9º " Arabesco — Agalari	1.400 89"1/5	AP
3 Dark Scouten, A. Ricardo 58	R. Freitas	Agora tem que esperar	1º " Tabanegro — Hubie	1.300 83"	AL
4 Espanhol, D. Neto 58	S. d'Amore	Bonitão mas correndo pouco	1º " Argali — Agalari	1.200 111"	GL
2—5 Astor, O. Machado 58	E. Freitas	Estréia com muita chance	Estreante	—	
6 Novelty, F. Pereira Fº .. 58	J. Pedrosa	Ligeiro. E' bom placê	6º " Arguapo — Gordini	1.300 81"	AL
7 Rubi Negro, P. Labre .. 58	I. Freire	Não acreditamos	6º " Agulhão — Azoto	1.400 89"1/5	AP
" Chino, R. A. Pinto 58	C. Cabral	Retorna preparado. Pule alta	1º " Amim — Grey Dino	1.400 91"	AP
3—8 Marijon, L. Carvalho .. 58	W. Costa	Pode continuar a série	1º " Nespiel — Elétrico	1.000 63"	AL
9 Andori, J. Marinho 58	M. Sales	Levam fé	7º " Anglo — Garay	1.400 91"	AP
10 D. Karaouglan, C. A. Sousa 58	P. Campos	Um placê dos melhores	7º " Gabardo — Gordini	1.500 98"4/5	AP
11 Marlin, J. Machado 58	G. Pinto	Na conta. Nome de respeito	6º " Argali — Jaboticabal	1.200 76"	AL
" Nespiel, J. Vieira 54	A. Virlino	Vai esperar um pouco	7º " Elétrico — Tabanegro	1.000 63"4/5	AP
4-12 Grey Dino, J. Fagundes 58	J. S. Silva	Baleado daí ser irregular	4º " Clarinete — Agalari	1.400 89"1/5	AP
13 Relampago, A. Bolino .. 58	A. Araújo	Bom trabalho. Um perigo	5º " Arabesco — Agalari	1.600 102"	AM
14 Bonheur, F. Esteves 58	J. Perez	Só como surprêsa	8º " Dark Emperor — Lambão	1.400 91"	AP
15 Gordini, J. Sousa 58	E. Pereira	Largando pode dar trabalho	5º " Anglo — Garay	1.400 89"1/5	AP
" Mon Plaim (*), A. Ramos 58	E. Pereira	Achamos carreira difícil	8º " Arabesco — Agalari	1.000 63"3/5	AL

Nossa indicação — MARIJON Adversário — AGALARI Bom azar — GREY DINO

Escurinho foi esquema

Escurinho foi um dos pontos táticos aplicados por Zezé para o nôvo ataque tricolor arrasar ontem. Na foto vemos Escurinho com a pelota tentando passar por Bitum (de costas) e Alfredo

Nôvo ataque deu certo e Fluminense arrasou: 4 x 0

Logrando êxito total com o seu nôvo ataque, êxito êste em todos os sentidos não só pelo deslocamento dos elementos da ofensiva, mas também pela característica do constante assédio a gol, o Fluminense arrasou na tarde de ontem, em São Januário, ao Madureira pela contagem de 4 x 0 (gols de Valdir, Evaldo, Quarentinha e Valter), tendo ainda um tento anulado, partida essa que rendeu a importância de Cr$ .... 231.360,00, tendo o juiz Armando Marques feito boa atuação. O primeiro tempo terminou com o marcador de 1 x 0 (gol de Valdir, aos 28 minutos).

A partida que sòmente teve seu início depois da providência do vice-presidente tricolor, sr. Dilson Guedes, em pedir refôrço policial, teve no Fluminense sempre o melhor quadro, senhor das ações, realizando até os primeiros 30 minutos uma partida como poucas vêzes se viu o quadro das Laranjeiras atuar, caindo um pouco até o final dessa etapa, para na fase complementar voltar a repetir a esplêndida atuação. Evaldo atacante tricolor, aos 42 minutos do tempo final seja contundido.

O Fluminense fêz justiça ao marcador, pois foi mais time em todos os sentidos. E de tal forma funcionou sua ofensiva, insistindo, que no primeiro tempo sòmente duas vêzes o Madureira foi ao gol de Castilho e obteve dois "corners". Atuava certo o time. Mas até aos 30 minutos pois a partir daí caiu de produção. Oldair que vinha dando as bolas de primeira passou a tentar finitas, a enrolar-se e daí ao ouvir de Castilho as maiores queixas. Com a falha de Oldair e o campo pesado, o ataque tricolor decaiu e Evaldo andou perdendo-se em campo, embora o sistema tático aplicado por Zezé fôsse bom. Logo aos 11 minutos Valdir recebeu um passe de Escurinho e jogou a pelota aos fundos das rêdes. Mas o juiz anulou pois Valdir estava em impedimento. O gol válido veio aos 28 minutos. Valdir de cabeça. Escurinho deu um passe por cobertura. Otaziano falhou e Valdir desviando-se cabeceou de cima para baixo. Fluminense 1 x 0 e assim encerrou a primeira fase.

FINAL: 4 x 0

Manobrando de igual modo ao início do primeiro tempo o ataque tricolor levou o pânico à defesa do Madureira. E aos 7 minutos surgiu o segundo gol do Fluminense. Evaldo de pé direito, fruto de uma tabelinha do ataque, tendo o zagueiro Flodoaldo falhado e Evaldo entrou pelo centro e fuzilou. O Fluminense sempre dominando, com sua ofensiva atuando bem, com defesa bem plantada, atuando no meio de campo, aos 30 minutos veio o terceiro gol, Quarentinha. Uma jogada feita de Valdir que passou a três adversários dentro da área e vendo que não podia marcar estender a Quarentinha que, na corrida assinalou o gol número três. O último gol do Fluminense foi de autoria de Valter. Aos 39 minutos, por cobertura, numa bola estourada com Flodoaldo que cobriu ao goleiro Otaziano no meio do arco. Aos 42 minutos Evaldo saiu contundido num choque com Alfredo, estando com o pé pesado. E com o Fluminense ainda dominando e atuando êste final com 10 elementos terminou o jôgo.

TIMES E PRELIMINAR

As duas equipes atuaram com: Fluminense — Castilho; Jair Marinho, Pinheiro, Dari e Altair; Oldair e Valter; Quarentinha, Evaldo, Valdir e Escurinho. Madureira — Otaziano; Bitum, Flodoaldo, Alfredo e Itamar; Odir e Farah; Batata, Jaime, Fernando e Elói. Na preliminar o Fluminense também venceu por 4 x 0 (gols Tito, Mascote, Iris e Luís Henrique, estando assim líder invicto no Campeonato de Aspirantes.

Com chuva ou sol Maracanã vai vibrar com Flamengo x Botafogo

O Maracanã poderá ser palco hoje de nôvo recorde de renda com a partida entre Flamengo e Botafogo, decidindo a liderança do campeonato carioca, e que está mantendo a cidade sob um clima de intensa expectativa, pois a campanha dos dois clubes é das mais brilhantes, vindo de vitórias sôbre Vasco e Fluminense, respectivamente, em seus últimos compromissos.

O Botafogo afastou as hipóteses de modificações em sua equipe, após o médico Renê Mendonça aprovar o zagueiro Zé Maria, adiando assim a estréia do ex-rubronegro Jadir, recém-contratado. Também Manga e Rildo estão recuperados e garantiram sua escalação no último treino. No Flamengo, Flávio Costa fará retornar Décio Crespo, substituindo Paulo, que não correspondeu ao que era esperado, no jôgo contra o Vasco.

SEM FAVORITOS

Se o Botafogo tem quatro bicampeões mundiais em seu quadro, o Flamengo tem Joel, Jordan Carlinhos, Gérson e o "nôvo Didá", jogadores de inesgotáveis recursos técnicos, com passagens pelas seleções brasileiras e capazes de impor em categoria contra qualquer adversário.

O jôgo desta tarde apresenta uma coincidência. Os dois clubes têm nos mesmos setores seus problemas e pontos fortes. No Flamengo, o "tendão de Aquiles" está na defesa. E mais precisamente, no meio na frente da área, onde não conta com um bom beque central, pois Décio Crespo não é o homem ideal para uma equipe de grande categoria e Vanderlei não está ainda em condições de cobrir essa deficiência.

Por outro lado, é inegável que o ataque do Flamengo é o ponto forte do quadro, principalmente o meia esquerda Dida, um dos "espantalhos" do atual campeonato, no qual vinha liderando a corrida dos artilheiros.

BOTAFOGO IGUAL

Na equipe de Marinho, vamos encontrar as mesmas deficiências, pois Zé Maria vem caindo de produção assustadoramente, transformando-se num verdadeiro convite para atacantes adversários.

Está mal o jovem zagueiro e Marinho só não o substituiu por Jadir, por temer que êste queira mostrar muito, e acabe se comprometendo e ao time. Ao seu lado joga um Nilton Santos, mas terá que dar atenção a Henrique, o que por si só já é uma tarefa considerável.

O lado bom do Botafogo é, como no Flamengo, seu ataque onde Garrincha, Quarentinha e Amarildo, jogando só para a frente, podem decidir qualquer partida.

Com tanta igualdade assim, fica o jôgo para ser decidido pelos dois meio campo (Carlinhos-Gérson ou Airton-Arlindo

(Conclui na 7ª página)

Beleza tem nova data

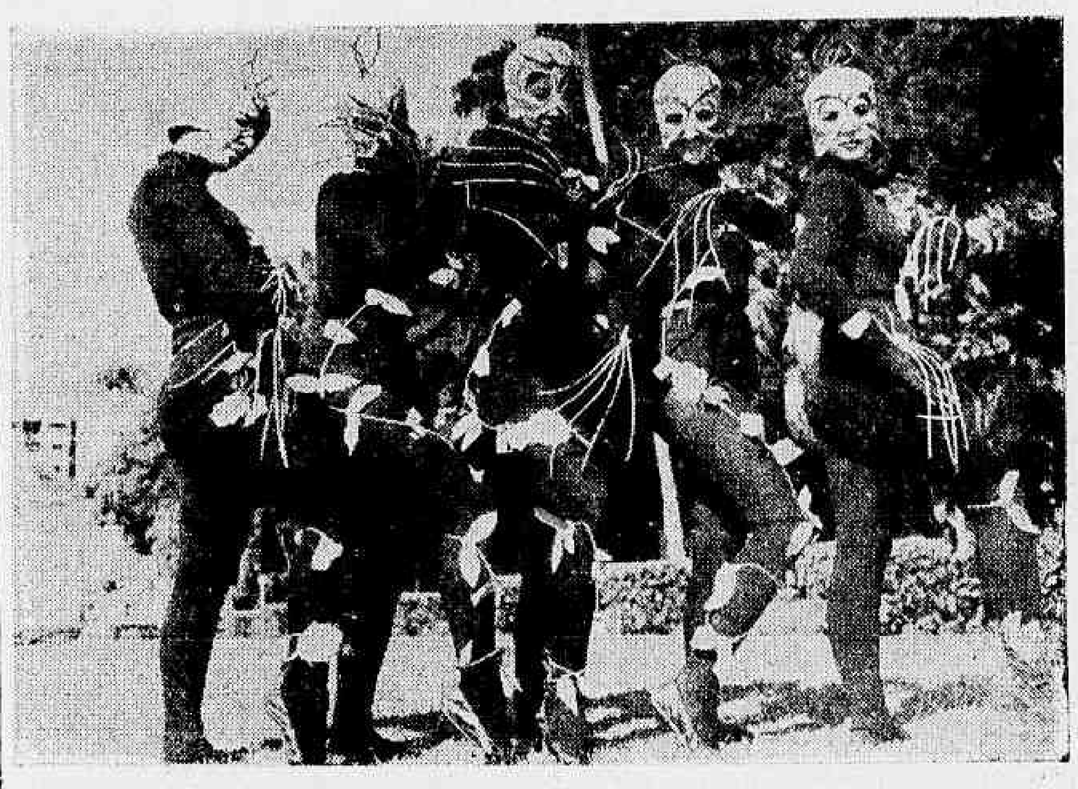

O grande acontecimento em que se vinha constituindo o desfile dos "Jogos da Primavera" que seria realizado na tarde de ontem, no Estádio do Maracanã e que contaria com a presença do presidente da República, quando 20 mil jovens, de todos os recantos do Brasil estarão nessa parada da mulher brasileira, foi transferido para sábado próximo, no mesmo local e também às 15 horas, face a chuva miúda e impertinente que tirou ao carioca êsse espetáculo sem par no mundo. Assim o público guanabarino viverá mais uma semana de intensa expectativa, aflito para ver perante seus olhos tanta beleza reunida e que transbordará indo pelo mundo afora, levado pelas revistas "Life", "Times", "Paris Match" e outras. Na foto um quarteto respeitável da Escola Nacional de Educação Física e Desportos, quando o sol ainda banhava a cidade, e que sòmente sábado vindouro estará sob os nossos olhares

Diario Carioca

RIO DE JANEIRO, DOMINGO, 23 E SEGUNDA-FEIRA, 24 DE SETEMBRO DE 1962

BASQUETE:

Para Kanela basta um Rio-São Paulo

1 — Com mérito e muita justiça o Botafogo ganhou o título feminino de 1962, derrotando com facilidade todos os adversários numa evidente demonstração de que no momento domina com absolutismo aquele setor esportivo. No jôgo decisivo realizado no seu nôvo ginásio do Mourisco, o alvinegro impôs-se ao Flamengo com classe e categoria marcando uma contagem ampla e expressiva chegando a atingir uma diferença de 30 pontos. Festejando o tricampeonato, o Botafogo prestará tôdas as homenagens ao técnico Charles Borer, comandante de tôdas as vitórias e das "estrêlas" Neuci Marli, Luci, Marta, Eugênia, Renate, Vilma, Márcia, Valdea, Vera Lúcia, Rosa Maria e Nádia, colaboradoras da grande campanha do "glorioso" nas temporadas de 1960, 61 e 62.

2 — Kanela, ao que apuramos, não aprovara a realização de dois encontros Rio x São Paulo, pretendendo manter sòmente um cotejo — o de domingo, dia 30 — julgando desnecessário o jôgo de sábado, dia 29. O técnico do selecionado brasileiro considera fatigante para os jogadores duas exibições seguidas, uma na noite de sábado e outra na manhã de domingo.

3 — Nesse jôgo entre os melhores jogadores nacionais, Kanela selecionará os 16 elementos que entrarão na parte final dos preparativos para o Mundial de Manilha. Os astros selecionados ficarão concentrados durante 30 dias em São Paulo, notando-se que haverá um "corte" de quatro atletas de vez que o selecionado contará com o limite máximo de 12 jogadores.

4 — Zezinho e Renê continuam a faltar aos treinos do selecionado, em realização na Gávea. O jogador fluminense ressente-se de uma contusão e será dispensado. O "pivot" tricolor, por sua vez, ainda não conseguiu contornar as dificuldades que encontra para atender as exigências de treinamento imposta pelo técnico Kanela.

MAURÍCIO

Zagalo fala da defesa do Flamengo:

Não segura o nosso ataque

"Não vejo condições no Flamengo para vencer o Botafogo, pois não está com uma defesa bem armada que possa resistir ao nosso ataque, que encontrará muitas facilidades se penetrar pelo meio, onde os dois homens de área do Flamengo ainda não se encontraram, para produzir o suficiente e conter jogadores perigosos como Quarentinha e Amarildo" — disse o ponteiro Zagalo à reportagem.

O bicampeão mundial prosseguiu em suas considerações afirmando que, só o Vasco tem condições de vencer ao Botafogo, pois tem boa defesa e pode muito bem conseguir um gol e depois "endurecer lá atrás". As palavras de Zagalo foram confirmadas por Amarildo, que também não acredita no Flamengo. Quanto a Jadir, disse o ponteiro que não foi contratado como talismã e sim "como autêntico craque, e por um preço que não se deve perder".

ERROU PARA ACERTAR

Após o treino alegre realizado na sexta-feira à tarde e do bate-bola de ontem, pela manhã, ambos em General Severiano, a confiança invadiu o reduto botafoguense, a ponto de Renato Estelita ter dito que a maior prova da vitória do Botafogo, é que no treino de cima não conseguiu acertar uma só jogada em conjunto,

(Conclui na 7ª página)

Para o jogador bicampeão do mundo Zagalo, o ataque do Botafogo é nuclear e diz que o Flamengo não tem defesa para conter a ofensiva

Sabe o caminho

Para Flávio Costa, Gérson é o homem que vai desbaratar o esquema alvinegro e êle, técnico, sabe o caminho da vitória pelo miolo do campo

FLÁVIO: GÉRSON VAI ACABAR COM ESQUEMA DO BOTAFOGO

"Acredito que o Flamengo possa apresentar hoje contra o Botafogo uma grande atuação e manter a liderança do campeonato, já que é um time ajustado e que sabe o que quer. Reconheço no Botafogo um grande adversário, mas como todos times tem os seus defeitos e por êles pode perder a contenda", disse Flávio Costa à nossa reportagem.

"O Flamengo tem ainda a seu favor o fato de estar com

(Conclui na 7ª página)

BRAÇADAS e Remadas

"Na piscina do clube "caju-ti", o Tijuca, na manhã de hoje, às 10 horas, serão realizadas as provas finais do "III Concurso Aquático da Temporada", certo e êsse destinado à classe de principiantes, constituindo-se na grande atração da competição promovida pela Federação de Natação, a presença da campeã sul-americana (a juvenil) Eliane Mota, que participando da equipe do revezamento de 4 x 50 metros, nado livre, deverá estabelecer nôvo da categoria.

O Fluminense é o clube credenciado a conquistar coletivamente a vitória, devendo fazê-lo por uma diferença de 45 a 50 pontos sôbre o segundo colocado, sendo que em luta por esta posição lutarão intensamente Vasco e Guanabara. Tijuca, Guanabara e Icaraí completam a relação dos concorrentes, sendo que o Fluminense apresenta 17 finalistas, o Vasco e Guanabara 10 cada, o Tijuca 5 e o Icaraí 3.

PROGRAMA

E' o seguinte o programa da competição natatória desta manhã: 1.ª prova: Môças — 100 metros nado borboleta; 2.ª prova: Homens — 100 metros nado livre; 3.ª prova — 100 — Môças — nado livre; 4.ª prova: Homens — 100 metros, nado borboleta; 5.ª prova: Môças — 200 metros nado de peito clássico; 6.ª prova: Homens — 100 metros nado de costas; 7.ª prova: Môças — 100 me-

(Conclui na 7ª página)

Eliane é atração

A nadadora tricolor, Eliane Mota, campeã sul-americana, que se constituirá em atração na manhã de hoje, quando deverá estabelecer nôvo recorde no revesamento dos principiantes. Eliane é ainda juvenil (13 anos) e está em grande forma

ELEIÇÕES:

Fadel sòzinho na pista

Os homens do Flamengo, situação e oposição, reuniram-se e deliberaram que o próximo pleito à presidência do clube venha contar apenas com o sr. Fadel Fadel, não apresentando nenhuma corrente outro candidato, deixando assim campo livre à reeleição do sr. Fadel Fadel.

Pretendiam as correntes, que são várias no clube rubro-negro, apresentar candidatos próprios sabendo-se que um dêles seria o sr. José Ribeiro Junior atual vice-presidente do remo, enquanto outros pretendiam lançar o nome do sr. André Gustavo Richer, porém, depois de expostos os fatos, chegaram os responsáveis por essas alas à conclusão de uma união, não concorrendo ao pleito, visando com isso à reeleição do atual presidente.

Recordes no sul-americano de atletismo

LIMA, 22 — Com a participação do Brasil, Argentina, Chile, Equador e Peru, inaugurou-se no Estádio Nacional o Campeonato Sul-Americano de Atletismo Juvenil.

Na jornada de abertura foram superados dois recordes juvenis continentais: o argentino Mário Cutropio venceu os 1.500 metros em 4 minutos e 5 segundos, e o chileno Gustavo Fuentes marcou no lançamento de pêso a distância de 15,8 metros.

RESULTADOS

1.500 metros: 1) Mário Cotropio (Argentina), 4.05; 2) Alejandro Arroyo (Equador), 4.09 6/10; 3) Rodolfo Valdivieso (Chile).

Na final de lançamento de pêso, Álvaro Zacchi (Brasil), alcançou a distância de 14,92 metros; José Carlos Jacquas (Brasil), a de 14,82; Gustavo Regalado (Argentina), a de 13,46, e Antônio Yamakagua, (Peru), a de 13,19.

Salto tríplo: Hugo dos Santos Ribeiro (Brasil), 13,96; Carlos Reyes (Peru), 13,85; Mário Medrano (Argentina), 13,78; Júlio Mendez (Argentina), 13,73.

Nas duas séries dos cem metros, classificaram-se os seguintes atletas: primeira série — Carlos Biondi (Argentina), 10,7 segundos, igualando o recorde sul-americano juvenil; Juan Reyes (Chile), 10,8.

Segunda série: Gerardo Ditolla (Peru), 10,7 segundos, igualando também o recorde sul-americano juvenil — (UPI-DC)

COLUNA DO

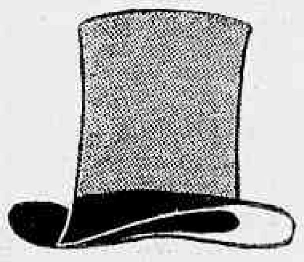

Fred (sem Carequinha)

O nosso companheiro Gilmar Santos foi fazer umas fotos do Benfica, no Maracanã. Levou três máquinas. Questão de técnica, diz êle. No bate-papo usual, não sabe como deixou ficar no Maracanã uma de suas ferramentas. Procurou em vão por diversos lugares. Ontem, foi ao Maracanã e o chefe da portaria do estádio, sr. Cristóvão Neto, disse: "A máquina é sua? Pois aqui está a máquina. Encontrei, dei conhecimento disso aos meus superiores e aguardei que fôsse reclamada". — "Puxa, ainda há muita gente honesta neste mundo", disse Gilmar agradecido, olhando carinhoso para a máquina de cento e tantos mil cruzeiros.

•

Luís Bayer está de carro nôvo. Um "Belair". Sua filhinha, a caçula, diz após o passeio matinal que faz no carro: "Velho, como é diferente daquele Ford 1936". Mas é tal o amor de Bayer pelo seu velho carro que êle continua na garagem e diz que não trocaria por outro. "E' um tank êsse Ford", conclui o Luís Bayer.

•

O time do São Cristóvão passará invicto nesta rodada. Não joga.

•

Alguém, com voz sumida, lá da arquibancada, gritou para Zezé, na partida de ontem: "Sai, careca. Deixa o time" Isso antes do primeiro tempo. Zezé ouviu, engoliu em sêco e gritou: "Venha cá, moleque, vem dizer isso perto de mim". Depois do jôgo, com o marcador registrando 4 x 0, aquela mesma voz gritava: "Viva o Fluminense, viva o Zezé. E' o maior...". E' autêntica.

RESTO DA RODADA:

'Bariris' jogam com lusos em sua 'taba'

Cheio de moral com a vitória conquistada sôbre o Bonsucesso, na partida que o árbitro interrompeu por falta de garantias, o Olaria receberá em seu próprio campo, a equipe da Portuguêsa, que vem de 15 dias de descanso, após seu último compromisso em que foi derrotada pelo mesmo Bonsucesso.

Sem poder contar com sua ala direita titular, pois Válter e Rodart estão machucados, Duque escalou os aspirantes Gilberto e Borges, sendo que, o primeiro, já atuou com muito acêrto na vitória anterior. Sem problemas está Paulo Emílio, que poderá escalar a equipe titular, pois não tem contundidos, o que não lhe dá tranqüilidade, nem esperanças maiores, pois nada de bom sua equipe vem fazendo.

OS TIMES

Duque e Paulo Emílio já escalaram suas equipes, que obedecerão a seguinte formação:

OLARIA — Ernâni; Murilo, Navarro, Haroldo e Casemiro; Nelson e Valdemar; Gilberto, Borges, Jaburu e Romeu.

PORTUGUÊSA — Jorge, Djalma, Galiano, Reginaldo e Tião; Raul e Bandolin., Zèzinho, Foguete, Irineu e Zé Carlos.

Num complemento da rodada desprovido de maior interêsse o Canto do Rio receberá hoje, em seus domínios de Caio Martins, a visita do América, com seu "ataque atômico". Ainda sem Cunha, mas com Lelo e Domingos, que no treino final de sexta-feira, nada mostraram que pudesse dar aos torcedores, esperanças de dias melhores, os rubros vão tentar os "gols impossíveis".

O Canto do Rio jogará com o mesmo quadro, que, com uma regularidade impressionante, vem acumulando fracassos a cada rodada, sendo o "lanterna" do campeonato, sem possibilidades de melhor colocação. Como atração para o pequeno público que deverá comparecer a Niterói, podemos citar o aspirante Hugo, do América, que vem mostrando nos treinos, ser o melhor atacante de Campos Sales. Miguel Pimenta, em negociações com o Canto do Rio, assistirá o jôgo.

QUEM JOGARÁ

Para a partida de Niterói, Martin Francisco e Paulo Emílio já escalaram as duas equipes que atuarão assim constituídas:

AMÉRICA — Ari; Jorge, Djalma, Leônidas e Nelson; Sidnei e João Carlos; Gilberto, Lelo, Domingos e Nilo.

CANTO DO RIO — Franz; Procópio Matheus, Nésio e Ari Carola; Alir e Jedir; Jairo, Uriel, Jardel e Fefeu.

Bangu em Teixeira de Castro

Apesar de descolocado no campeonato, o Bonsucesso está em condições de criar problemas para o Bangu, no jôgo de hoje, em Teixeira de Castro, pois o técnico Daniel Pinto mexeu no time e, já no último treino, evidenciou progressos. A única dúvida no rubroanil é Manuel, que está contundido e pode ser substituído por Artoff.

No Bangu, Gradin vive atormentado por não saber se contará com o médio Élcio Jacaré, sentindo uma contusão no joelho, recebida na partida frente ao Campo Grande. Romeu, revelação dos banguenses que chegou a ser titular no início do campeonato, está de sobreaviso e poderá retornar ao quadro, caso o médico Abrahão Fiszman corte a escalação de Élcio.

QUEM JOGARÁ

Concentrados desde ontem, os dois clubes só terão suas escalações oficiais após a revisão médica de hoje, antes do almôço, quando então Manuel e Élcio Jacaré saberão se vão ou não jogar. Fora os problemas citados, as equipes deverá formar assim constituídas:

BONSUCESSO — Cláudio; Marcelo, Décio, Medeiros e Hélio; Sílvio e Cassiano; Valter, Manuel (Artoff), Adauri e Wellis.

BANGU — Ubirajara; Ananias, Mário Tito, Zózimo e Nilton Santos; Élcio (Romeu) e Roberto Pinto; Corrêa, Antoninho, Luís Carlos e Beto.

CINEMA BRASILEIRO TAMBÉM VAÍ A MOSCOU

(Leia na Página 5)

Jacy Campos: Nestor de Holanda Fala de Mim Para Ser Lido

Texto na 2.ª Página

REPÓRTER DA CIDADE

GONTIJO TEODORO

O Pregador de Faixas

Descendo da escada encostada na árvore, o colocador de faixas vai dizendo:

— Desta vez não vou "bobear". Já falei com o doutor: ou me arranja a casa no conjunto do IAPC e um telefone ou não prego mais faixas e cartazes.

Acabando de descer os últimos degráus da escada, completou:

— Da outra vez eu "trabalhei" prá outro candidato, que me prometeu uma porção de coisas e depois de eleito proibiu até minha entrada em seu gabinete.

Estava alí o protótipo do eleitor brasileiro. Interesseiro, fazendo do voto um instrumento de conquistas imediatas, longe de pensar nas soluções a longo prazo. A esperança com que pronunciava suas palavras davam brilho diferente aos seus olhos. Principalmente no emprêgo que o candidato lhe prometera, para depois das eleições. O "doutor" dissera-lhe que as nomeações estavam suspensas mas não fazia mal êle entraria como interino agora e seria nomeado depois de janeiro.

Exibiu-me seu título de eleitor. Confessou que não o rasgou depois da renúncia de Jânio Quadros porque aquêle documento lhe confere, três dias antes das eleições imunidades com a polícia: não pode ser prêso!

Bem que o TRE poderia diminuir o tempo dos candidatos no rádio e na TV e fazer programas, exibir fil-

(Conclui na 5ª página)

AIMÉ DE OLHOS E NARIZ NOVOS

A REPORTAGEM da RTV — O JORNAL DOS ESPETÁCULOS — descobriu um segrêdo que estava sendo guardado a "sete chaves": a querida atriz Aimé fêz operação plástica, ganhando um nariz nôvo e tornando os olhos mais "amendoados". Aimé ainda não quis se deixar fotografar com a nova "fisionomia", pois, segundo ela, ainda está muito inchado, todo o rosto. Prometeu, no entanto, nos avisar tão logo possa exibir para seus fãs sua "new face".

GREVE PODERÁ PARAR RÁDIO E TELEVISÃO

DESDE que os patrões recusaram a proposta de revisão salarial dos Radialistas, bem como de outras reivindicações contidas na proposta dos trabalhadores no rádio e na TV, que a classe se acha reunida, em sessão permanente, no seu Sindicato. Nas mesas-redondas realizadas no Ministério do Trabalho, juntos empregados e empregadores, êstes resolveram só aceitar as decisões judiciais, recusando qualquer proposta ou acôrdo. Pleiteiam os radialistas, além da reclassificação com a conseqüente revisão do salário-profissional, a volta à programação de rádio e tv dos programas "ao vivo".

O processo, contendo as reivindicações dos radialistas foi encaminhado, «ex-oficio», pelo ministro do Trabalho, sr. João Pinheiro Netto, segundo conseguimos apurar, baseia-se no decreto 9.070, que regulamenta a lei de greve, de acôrdo com o artigo 9.º do referido decreto, estando, pois, os radialistas, preparados para a greve, a qualquer momento.

A reportagem da RTV — O JORNAL DOS ESPETÁCULOS — procurou ouvir o senhor Hemilcio Frões, presidente do Sindicato dos Radialistas:

— «A greve dos radialistas poderá ser deflagrada a qualquer momento» — disse-nos êle. E acrescentou: — «E' insuportável a situação dos que militam no Rádio e na Televisão. O que pretendemos, com o nosso movimento é, apenas, garantir o direito de trabalhar e onde trabalhar».

PROGRAMACAO «AO VIVO»

Estão interessados os artistas, diretores, técnicos da TV e do Rádio, também, na volta dos programas montados. Os discos, no Rádio e os «enlatados», na Televisão, estão tomando o lugar dos programas e artistas nacionais, que se viram relegados a um segundo plano. No Rádio, então, já não há mais artistas contratados.

— Aliás, em nossa edição n.º

fazendo programas. Os canto-

(Conclui na 4ª página)

O JORNAL DOS ESPETÁCULOS

revista da TELEVISÃO

ANO VII • Rio, Semana de 23 a 29 de Setembro de 1962 • N.º 173

CHICO JOSÉ FAZENDO SUCESSO EM PORTUGAL

— LEIA TEXTO NA 4.ª PÁGINA —

CLÍNICA SÃO BENTO

46-4100

RUA PAULINO FERNANDES, 38 (BOTAFOGO)

Amanhã, o Casamento de Ruth Lima e Zé Bonitinho

TENDO o ex-presidente JK e senhora como padrinhos, a querida "estrêla" do "ballet" Ruth Lima e o cômico da TV-Rio Jorge Loredo (Zé Bonitinho) subirão, amanhã, o altar da Igreja da Glória do Outeiro, num casamento que levará um grande número de fãs à porta daquela igreja, na Glória. Nomes famosos da TV, do cinema, do rádio e personalidades da vida pública brasileira estarão entre os convidados. A RTV — O JORNAL DOS ESPETÁCULOS — estará presente às cerimônias do enlace de Ruth e Jorge, prometendo trazer para seus leitores, no próximo número fotos e notícias das festas.

Os Segrêdos de "Os Intocáveis"

SABENDO que a Record Propaganda vai lançar na televisão brevemente uma nova série de filmes americanos intitulada *Os Intocáveis*, sob o patrocínio de Vulcan Material Plástico S.A. — conforme já aqui noticiamos — procuramos o Sr. Roldão Barbosa, diretor do Departamento de Propaganda daquela firma comercial, com o objetivo de ouví-lo sôbre o assunto. Disse-nos, inicialmente, aquêle homem de propaganda:

— "Realmente *Os Intocáveis* é uma produção dos estúdios Desilu que vem obtendo o maior sucesso nos Estados Unidos e estamos certos de que obterá o mesmo êxito no Brasil. Trata-se de uma série focalizando a luta dos detetives americanos contra o crime organizado. São filmes do mais alto nível técnico e artístico e muito elogiáveis por seu aspecto educativo. Estamos tratando na adaptação ou dublagem para o Brasil, de conservar a mesma riqueza dramática do original. A imagem é vibrante, violenta, emocionante e por isso, só por isso, pretendemos lançá-la em horário próprio para adultos."

Indagou o repórter quais os elementos de atração com que conta *Os Intocáveis*, além dos mencionados?

— "Um elenco fabuloso — disse-nos o Sr. Roldão Barbosa — liderado por Robert Stack, conhecido astro de cinema, que interpreta o agente secreto Eliot Ness. Também várias outras estrêlas e astros muito conhecidos no Rio e São Paulo por suas atuações no cinema como Claire Trevor, Betty Field, J. Carrol Naish, William Bendix, Robert Middleton, John Mcintire, David Brien, Cameron Mitchell, Clif Robertson, Nehemiah Persoff e muitos outros que vão surgindo à medida em que se sucedem os episórios completos de *Os Intocáveis*."

Indagamos: e os enredos de *Os Intocáveis*, que focalizam?

— "Em princípio, trata-se da busca de seis homens honestos realmente intocáveis. Eliot Ness precisava dêsses homens para ajudá-lo a combater, de modo implacável, o vício e o crime. E em cada episódio veremos de que modo o FBI pode acercar-se e combater não só Al Capone como outros *gangsters* notórios que assolaram a vida americana nas décadas de 20 e 30 tais como George "Bugs" Moran; a

(Conclui na 4ª página)

Roberto Stack, no papel de Eliot Ness, numa cena de assalto ao quartel-general dos bandidos numa das películas da série de televisão "Os Intocáveis"

RON MERINO

O mais fino

informa:

O DOMINGO NA TV (23-9-62)

TV-Tupi -- Canal 6

11,35 — Cineminha.
12,05 — Clube do Guri.
13,05 — Cássio Muniz Show (reprise).
14,00 — Teatro Infantil.
14,55 — O Homem do Rifle (reprise).
15,30 — Reportagem Esportiva.
16,50 — Política.
18,00 — Dom Pixote.
18,35 — Acerte Sempre.
19,10 — Os Flintstones.
19,45 — Gente.
20,30 — Política.
21,15 — Robert Taylor, Detetive.
21,50 — Delora Bueno.
22,15 — Maneco e Eu.
22,35 — Ari aos Domingos.

TV-Rio -- Canal 13

11,40 — O Riso é o Limite.
12,40 — Garson Garante o Espetáculo.
13,10 — Ellery Queen.
13,40 — Cinelândia Matinal.
13,50 — Popeye.
15,00 — Rancho de Mr. Chacrinha.
15,25 — Reportagem Esportiva.
17,25 — Reportagem Duval Esportiva.
17,35 — Hoje é Dia de Rock.
18,20 — Lassie.
18,55 — Meio Século de Espetáculos.
19,50 — June Allyson.
20,25 — Chico Anísio Show.
21,10 — Peter Gunn.
21,45 — TV-Rio Ringue.
23,05 — A Mulher, Essa Desconhecida.
00,05 — Reportagem Duval Esportiva.

TV-Continental Canal 9

18,00 — Momentos de Otimismo.
18,40 — Quando os Clubes se Divertem.
19,25 — Águia Brava.
20,00 — Variedades.
20,25 — Atualidades.
21,00 — Tribunal Regional Eleitoral.

Pegue

Ponha

Rape tudo p'ra você!!!

Concorra ao sensacional

RAPA TUDO VULCAN

PEGUE: nome, endêrêço e escreva o nome de qualquer produto Vulcan.

PONHA: na urna Vulcan que tem pertinho de sua casa para concorrer ao sensacional

RAPA TUDO VULCAN

TV-RIO — SEXTA-FEIRA — 20 HORAS

Negócios Para Homem

Todos sabem que os bons negócios para homens estão na A Esplanada.

Agora, porém, são muito melhores êsses negócios, pois no momento A Esplanada está realizando sua já tradicional liquidação "Os homens estão correndo", em que oferece tudo a preços muito mais baixos, a crédito, sem demoras, sem exigências, sem complicações, no Centro, em Madureira e em Niterói.

ARTISTAS DE TELEVISÃO

Aperfeiçoem a voz, gestos, dicção, argumentação, expressão, olhar e atitude, matriculando-se no Curso de Oratória do IDB. Não perca a oportunidade de saber expor suas idéias com personalidade e sem inibição. Doze turmas, que se encontram em pleno funcionamento, atestam a excelência de nosso método.

ASSISTA A UMA AULA, COMO NOSSO CONVIDADO ESPECIAL

NOVAS TURMAS INICIAR-SE-ÃO EM AGÔSTO — RESERVE SUA VAGA!

Curso de Oratória do
Instituto Duque de Bragança — Rua México, 148 - 8º - Grupo 805 (Esquina de Almirante Barroso) — Telefone 52-4343.

GILSON AMADO VAI PLANTAR JEQUITIBÁS

(PÁGINA 4)

Jacy Campos: Nestor de Holanda Fala de Mim Para Ser Lido

INFORMAÇÕES - INFORMAÇÕES - INFOR

O CONCÍLIO ECUMÊNICO que se inaugura no próximo dia 11, será retransmitido para os Estados Unidos através do TELSTAR. — ARY BARROSO só voltará ao comando do programa "Ary aos Domingos", após as eleições. — "Vigilante Rodoviário", filme nacional para a televisão, é uma das atrações do momento na TV-Tupi. — ORLANDO SILVA vai ser homenageado em "GRANDES REPORTAGENS DE DAVID NASSER". — PAULO MAURÍCIO adquiriu fazenda no Estado do Rio, em Bacaxá, pretendendo transformar a propriedade em Colônia de Férias para pessoal de rádio e televisão. — SARAH VAUGHAN, "a divina" do "jazz", passou pelo Rio com destino a Mar del Plata. Sarah, que já cantou no "Fred's", queixou-se de não poder ser hospedada em hotel de Copacabana com o marido e três músicos, ao que se alegou, por ser de côr... Reconhecida no Aeroporto, Sarah, que estava exòticamente vestida, ficou sendo atração. — "I LOVE LUCY", programa da TV-Tupi, figura como uma das produções de maior índice de assistência. — ADOLFO CELI vai substituir SÉRGIO BRITO no programa "Conta uma História", do Canal 6. Sérgio Brito entrou em férias. — ALMEIDA CASTRO superintendente da SIRTA, seguirá para Belém a fim de assistir aos festejos commemorativos do aniversário da TV-Marajoara. — Brevemente será inaugurada na Paraíba a TV-Borborema, o que vem dando grandes atividades a DERMIVAL COSTALIMA. — NILTON PAZ, diretor artístico da TV-Itapuã, vai ser candidato a deputado estadual pela Bahia.

De São Paulo

ZILDA CARDOSO voltou a participar do programa "Zilomag Show", com o produtor MANOEL NÓBREGA, o que veio provar a inveracidade das notícias de que estava insatisfeita de trabalhar com o referido produtor. — O Canal 5 continua com sucesso a transmitir "Os 3 Mosqueteiros" do célebre romance de Alexandre Dumas. — A Rádio Nacional informa, no programa "Bate-Bola" os últimos acontecimentos do esporte. O programa conta com a participação direta do ouvinte. — SÍLVIO SANTOS assumiu a responsabilidade do "Programa Manoel da Nóbrega". — RONALD GOLIAS e CARLOS ALBERTO, do Canal 5, entraram em férias.

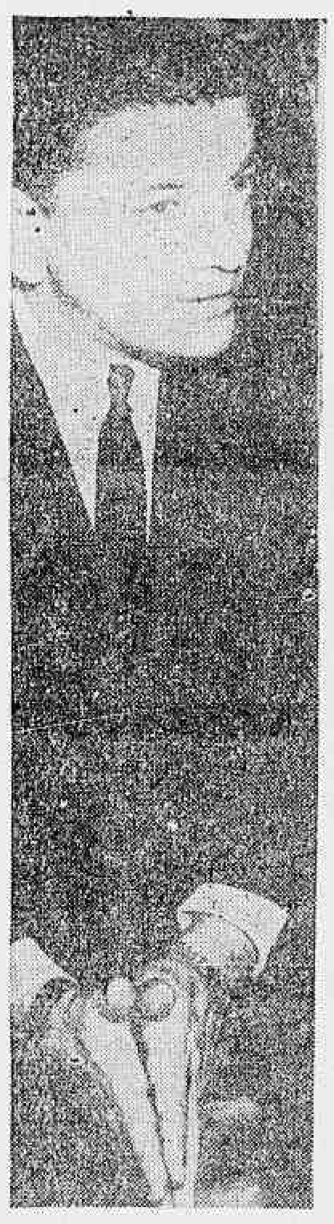

JACY CAMPOS que nos parece acorrentado por alguém, mas não está não...

O CINEMA nacional já pode ser visto mesmo pelos *snobs*, esse improdutiva classe que se ilude a si própria mas que, infelizmente, dita moda e opinião, respeitadas por muitos.

O "Pagador de Promessas" esplêndidamente vivido por Leonardo Villar, e "Assalto ao Trem Pagador", filmes últimamente exibidos, mereceram o aplauso do público, que não riu de cenas para não vaiar como acontece comumente em outras produções brasileiras. São dois trabalhos sérios, o primeiro merecidamente premiado no exterior, que provocaram confiança e incentivaram novas iniciativas.

Jacy Campos, o popularíssimo e inteligente artista de TV vai agora se dedicar a cinema, razão pela qual quisemos ouvi-lo.

Êle iniciou a carreira na TV-Tupi, em 1950, e nunca atuou em Rádio. Como tôda pessoa consciente de seu valor e sincera, assim respondeu à nossa pergunta como encarava a crítica contrária de Nestor de Holanda aos seus programas:

— "Uma vez Nestor (que é um bom amigo meu) me disse: Jacy, eu tenho que falar mal de você, do Flávio, do Sérgio etc. Se fôsse falar de um João Ninguém, a minha coluna não seria lida"...

Acha Jacy que a finalidade da TV é "divertir ao mesmo tempo que instruir e informar". Eu diria: instruir, ao mesmo tempo que divertir e informar. Questão de ordem, apenas, de dizer, ou de pensar.

Sôbre os seus programas opinou prontamente, com convicção: "**Câmera Um** foi e será sempre um campo experimental de novos formatos, novos autores e novos atores". "Anfitrião" "procura uma divulgação, um esclarecimento de fatos e pessoas em evidência dentro de um sentimento sadio e de bom humor. Não obtive ainda o rendimento que espero alcançar. A televisão no Brasil ainda é, com honrosas exceções, um grande palco onde se aninharam medíocres".

A nossa finalidade em ouvir Jacy era saber se, de fato, vai se dedicar ao cinema e por quê?

— "Porque esta foi sempre a minha meta. Teatro e televisão foram os trampolins para alcançá-la".

Jacy Campos, pois, vai dirigir e ser produtor de cinema mesmo. E' uma decisão que nos alegra, pelo muito que nêle confiamos.

Êle tem esperança e também confiança no cinema nacional, que, dizemos, nós, já teve um passado algo lisonjeiro com Gilda de Abreu e Vicente Celestino em **Bonequinha de Seda**.

Sôbre "O Pagador de Promessa", e "Assalto ao Trem-Pagador" disse Jacy:

— "Creio serem êsses filmes os resultados positivos de uma indústria cujas sementes foram lançadas há muito tempo por homens e organizações como a Cinédia, Atlântida, Herbert Richers e tantos outros. Êles encaminharam o grande público para as bilheterias".

A primeira produção de Jacy, sabemos, é "Sangue na Madrugada", e vai ser exibida em Nova Iorque. Em cooperação com empresário norte-americano vai lançar outro filme.

O popular e competente homem de TV que é, incontestàvelmente, Jacy Campos, não tenciona abandonar a TV e diz:

— "Vamos tentar conciliar os afazeres. Não vai ser fácil...".

Aqui está, sem fantasia, tudo o que nos promete Jacy de suas atividades e de sua esperança. Confiamos que êle vencerá no cinema, como venceu na televisão.

RON MERINO sugere: O COCKTAIL DA SEMANA

MERINO EGG NOG
(«Punch» de ovos)

Uma xícara e meia de RON MERINO Extra-Velho; duas xícaras de creme de leite fresco; duas xícaras de leite; 6 ovos e duas colheres (de sopa) de açúcar. Bata as gemas dos 6 ovos e o açúcar juntos. Lentamente adicione o leite, depois o RON MERINO, depois o creme fresco, levemente batido. Bata as claras dos ovos, bem duras, e adicione-as à mistura. Pulverize com noz moscada e coloque na geladeira para gelar bem. (Receita para 6 pessoas).

A Finalidade da TV é Divulgar Cultura

ANA AMÉLIA (de Queiroz Carneiro de Mendonça), ilustre dama de nossa alta sociedade, é uma das glórias da inteligência e sensibilidade feminina do Brasil. oPetisa de rara delicadeza que diz com pureza das grandes almas:

....

"a glória não sonhei, que a não mereço
se algo valem meus versos nada eu valho,
Que como os tiro da alma os ofereço",

conhecedora profunda do inglês, tradutora exímia de Shakespeare, como poderemos citar a maravilhosa interpretação que deu ao Soneto XVI do imortal escritor e cuja tradução Gervásia Diório vai reproduzir em sua seção "O Mundo é das Mulheres" embora vinda da que vulgarmente se diz "velha guarda" é um espírito sempre moço que dá a sua atividade à Casa do Estudante do Brasil presidente que é da entidade que criou com Pascoal Carlos Magno.

Honra-nos com sua opinião nesta seção, em que já se manifestaram o senador Miguel Couto, Alvaro Moreyra e Alceu Amoroso Lima, *sôbre televisão:*

"A maior finalidade que se pode atribuir à televisão é a da divulgação da cultura, em todos os seus aspectos: progresso científico movimento educacional, artes plásticas, música, literatura, teatro intercâmbio de idéias, reprodução de paisagens, de costumes e de fatos universais.

No Brasil é ainda muito reduzido o número de programas estritamente culturais: já se pode, entretanto reconhecer alguns nítidos esforços no sentido de ampliar êsse campo de ação da TV nacional".

— "E claro que a adoção dêsse tipo de finalidade seria do maior interêsse para as nossas Universidades. Mas não me parece próximo, como devia estar, o dia em que a televisão virá agir, de fato nesse setor da educação entre nós".

TEATRO — Rogério Costa Rodrigues

Shulamith e os 7 Pecados Capitais

SHULAMITH invade a tarde do domingo. Seus cabelos e seu modo de olhar me fazem pensar em Vivien Leigh. Sua paixão pelo teatro nos transporta da mesa de calçada de uma casa de chá (não a do luar de agôsto, mas a de um crepúsculo de setembro) para um mundo de escapismo e fantasia. Falamos de Blanche Dubois, Lady Macbeth e Nelson Rodrigues, enquanto uma comunicação espontânea vai se estabelecendo entre o entrevistador e a entrevistada.

Em menos de meia hora já estou a par das grandes emoções e das pequenas desilusões que o teatro vem propiciando a Shulamith Yaari. Entre um e outro bolinho de semente de papoula, acepipe especialmente indicado aos intelectuais, a atriz aconselha a leitura de uma peça japonêsa chamada "Na Clareira do Pássaro Escarlate", revive certas passagens de densidade poética e seus olhos ganham maior profundidade.

A conversa toma outros rumos. O assunto agora é alpinismo. Com o mesmo entusiasmo, Shulamith mostra outra face de sua personalidade. Já escalou os Dois Irmãos. Sente-se muito bem nas montanhas e adora o mar, mas não sabe nadar.

Uma rápida olhadela sôbre o papel e a caneta esquecidos no canto da mesa, chama-me à responsabilidade de comentarista de assuntos teatrais. Arrisco a perguntinha de praxe. — Quais as heroínas que mais gostaria de interpretar? Shulamith vai citando e eu vou anotando. Lembro-me de Álvaro Raymundo, que tem horror à rotina, e quando ia indagar como ela se sentiria num palco vestida de escanfandro, ou se alguma vez já se imaginara vivendo ou amando uma metralhadora, nossa atenção foi desviada para um garoto que passava carregando desajeitadamente um cachorro. Shulamith esquece suas protagonistas favoritas e nos ensina, com elevado gabarito técnico, a arte de segurar cachorrinho nôvo.

De volta à arte dramática, explica-me quais as diferenças que sentiu entre a granfina do "Bôca de Ouro" do teatro e a granfina de "Bôca de Ouro" do cinema. Falando em cinema, Shulamith Yaari lembra-se repentinamente que está sendo esperada na porta do Riviera para assistir "Os Sete Pecados Capitais". Seu sorriso encantador desaparece na multidão.

RADIO

MICRO-NOTAS

SEM prejuízo de suas atividades na Emissora Continental passou a exercer as funções de assistente de Raimundo Mendonça na gerência da O&B o comentarista Batista Júnior • A Roquete Pinto lançou "Rapsódia do Oriente" que está sendo irradiada aos sábados, às 17,30. Diretamente de seu auditório, a Rádio Mundial vem apresentando diàriamente, às 16 horas "O Povo é o Juiz" Programa de Alziro Zarur. • A Rádio Ministério da Educação comemorou com uma programação especial, no dia . de setembro, seus 26 anos de atividade • Grande Cobertura das eleições de 7 de outubro será realizada pela Rádio Guanabara, movimentando uma equipe de rádio-repórteres e técnicos de som. Comando de Dolar Tavares e supervisão geral de Oduvaldo Cozzi • A radioatriz Ismênia dos Santos, que se encontrava em férias, reassumiu suas atividades na Rádio Nacional • Mudou de horário na Rádio Mundial o programa de Renato Gonçalves "Sonho de Valsa": aos domingos, às 12,05 horas • Dalva de Andrade voltou a pertencer ao elenco exclusivo da Rádio Mayrink Veiga • Em férias na Rádio Tupi a radioatriz Cordélia dos Santos. Nair Amorim, por sua vez, retornou e já reassumiu suas atividades. • Em produção de Carlos Marcondes, a Emissora Continental lançou "A Serviço do Povo", que vai ao ar diàriamente de meia-noite a 1 hora da manhã • Reportagem em ação. programa da Nacional, mudou de horário Vai ao ar agora, às 22,10 horas das quintas-feiras e às 23 horas dos domingos • Uma comissão de radialistas vem se reunindo semanalmente para tratar de assuntos ligados ao interêsses da classe como programação ao "vivo" e classificação profissional. Estuda-se uma subvenção do govêrno para as emissoras manterem a programação ao "vivo" Edgard G. Alves assumiu a chefia da Divisão de Divulgação do Instituto Brasileiro do Café. Um homem certo para o lugar certo • Fato que sobremodo nos envaidece é o que vem acontecendo com os artistas de rádio que na segunda-feira aparecem nas emissoras com a RTV considerando-se que esta revista mantém apenas para noticiário uma coluna de rádio de vez que sua especialização está no setor de televisão

Teatro

ESCÂNDALOS ROMANOS,

EM peça levada por DERCY GONÇALVES nunca se sabe o que o autor escreveu, ou quis transmitir. Escrever para Dercy é conseguir popularidade do trabalho, devido a ela. Porque Dercy cria outra peça, ficando para os seus companheiros a interpretação restante do texto. Daí muitas vêzes, um certo desencontro...

O autor de ESCÂNDALOS ROMANOS, em sua farsa, parece, faz viver um lupanar romano por êle idealizado e a que Dercy dá a elasticidade e compostura que pode, dentro de sua imaginação e do limite permitido numa sala à assistência de maiores de dezoito anos...

O estilo superado de Dercy ainda admite adéptos, gozadores mentais de platéia bem popular, muito embora o custo de quinhentos cruzeiros por poltrona! Inegàvelmente Dercy faz rir e tem muita inteligência, a ponto do nosso muito conhecido crítico VAN JAFA considerá-la genial!

Mas, analisando bem, o que nos dá Dercy não é TEATRO e principalmente teatro moderno. Além do mais, ela repete muita vez recurso já conhecidos.

Nos espetáculos de Dercy Gonçalves, onde abundam caretas, trejeitos e quase piruetas... só temos a temer, porque não há operações plásticas que a tanto resistam... E as plásticas, em certa idade, ainda conseguem maravilhas...

PRÓS & CONTRAS

1 Muito arrastado e com "cheiro" de programa de *macacas de auditório*, o nôvo programa de J. Silvestre. Aliás, Silvestre desde que deixou "O Céu é o Limite" jamais encontrou um programa digno do seu valor profissional. Os testes a que se submetem os candidatos são forçados, o que impede de transmitir sensação ao telespectador.

2 Domingo, no Maracanã, ficamos sabendo, pelo rádio de pilha, que a Rádio Tupi também transmite futebol. E ficamos sabendo, também, por que pouca gente sintoniza a PRG-3. Seu locutor esportivo se atrasava nos lances que descrevia, errava o nome dos jogadores, truncava tôda a partida. Passamos logo para o Valdir Amaral, que é mais repórter, mais entendido no assunto, tem mais tarimba. Aliás, vários ocupantes de microfones, na transmissão de pelejas de futebol precisam ter em mente a existência do rádio-transistor, que a torcida leva para o Maracanã, isto para não se falar na televisão, que a todo momento os está desmentindo.

3 A direção da TV-Rio precisa exercer uma censura maior no programa "O Riso é o Limite", pois cenas absurdamente imorais são ali transmitidas e depois repetidas, aos domingos (!) em horários inteiramente ao alcance das crianças!

4 Fala-se, com insistência, que Tônia Carrero, na volta da sua viagem à Europa, assinará contrato com a TV-Rio.

5 Dizem que o salário de Hebe Camargo na TV-Rio será de cem mil cruzeiros mensais. Uma atuação por semana.

6 Marilena Alves disse que, enquanto Rio e S. Paulo se debatiam nas trevas da crise, senadores e deputados, em Brasília, se divertiam com o desfile de modas, que ela, Marilena, levou à nova capital brasileira.

7 A forra dos telespectadores será nas urnas! Eles irão se vingar dos analfabetos e demagogos que lhes têm tomado o tempo dos seus programas favoritos de TV.

8 A TV-Rio pensou em melhorar e modificar alguns quadros de "O Riso é o Limite". Pena que tenha substituído bons "sketches" como o do "Comendador Vitorio" e da "Santinha e Epitáfio", por outros que nem deram para a saída. O pior mesmo foi aquêle quadro obsceno de um comediante paulista, num diálogo entre "Pai e Filho".

9 Ilka Soares teria dito numa roda de amigas que Anselmo Duarte ainda é o seu grande amor.

10 Vendo Gilda Lopes passar, aquêle rapaz perguntou para o outro:
— Quem é ela?
— Gilda Lopes — respondeu o amigo.
— Que faz ela?
— Cantora!
— E ela tem voz?
— Com aquêle corpo e aquela beleza precisa lá ter voz para ser cantora?!

11 A série "Os Intocáveis" já está sendo preparada para lançamento pelo Canal 13. Em aventuras policiais, completas, de 50 minutos, serão focalizados os casos verídicos dos arquivos do FBI. Os filmes foram realizados com grande dramaticidade e realismo.

12 Já está no ar a imagem do Canal 2, TV-Excelsior. Aliás, diga-se de passagem, som e imagem muito bons. Aguardemos a programação...

13 Fofoca entre uma bailarina e sua progenitora, nos corredores da TV-Rio. Até a polícia feminina entrou em ação para serenar os ânimos. Mas tudo já voltou à paz do Senhor.

14 Marlene Villela, a simpática mineirinha, acaba de lançar o seu primeiro disco 78 da Columbia, com "Venha cá" e "Televisão". Marlene está satisfeitíssima com o resultado. Sua cotação está subindo dia a dia.

15 Inúmeras candidatas ao título de Rainha da TV-Rio, em benefício da Caixinha dos funcionários do Canal 13. Como tôdas trabalham para o mesmo fim tôdas se interessam mais em vender votos do que saber a colocação. Muito bem.

16 Num próximo número daremos a relação das candidatas.

Ganhe duas vêzes:
Ouvindo o divertido
"MISS CAMPEONATO"
e concorrendo, tôdas as segundas-feiras, às 20,30 horas, na
RÁDIO MAYRINK VEIGA
a 50 mil cruzeiros em prêmios!
Oferecimento dos
PRODUTOS GRANFINO

Vitória Torrez: - Pernas Que Escrevem Música

O RIO a conhece de uns três aninhos para cá. Gorjeando pela aí, nas madrugas de buates. Fomos conhecê-la (se êste pode ser o têrmo) em chez De Paula, sim, quer dizer, no velho Pigalle do Pôsto Six. Era a "lady-crooner", isto é, a "girls-crooner" mais loira da faixa atlântica. Seu nome Victoria Torrez. Olhos que só poderiam ser definidos por Everardo Guilhon. Não (esperem), pelo Janjão Cisplandim. Perdão, pelo Serafim Ponte Grande. Mas, o assunto é Victoria. A Victoria que as águas platinas do Plata beijaram e banharam. Um dia, vimo-la cantando num canal dêsses. Não tínhamos, ainda, TV em côres, mas, juramos em cruz, cantava em azul, e seus olhos eram azuis. O locutor de televisão dizia que a môça é argentina e, tão môça ainda, já hablava tão bem o castelhano! Coisa de locutores. Eis que a Torrez decidiu ser mais assunto que o general Guido. Ele fecha congresso. Ela fecha comércio. Então, la Victorita resolveu mostrar um trecho de pernas. De pernas loiras, que vão da Ilha do Fogo (atenção, geógrafos, a Ilha do Fogo fica na Pata Agônica) às cochilhas do corte do Cantagalo. Agora, ninguém detém mais a portenha. Parente de Lollobrigida por laços láticos e de Elizabeth Taylor por afinidades de olhar (azul meio violáceo). Canta. Compõe (mais que discotecário e programador). Às vêzes, veste-se de homem. Só no palco. Para descansar um pouco das vistas dos homens, êstes selvagens! Ela vai gravar um mundão de tangos bonitos que escreveu (e musicou). O lindo é que Victoria Torrez para os ouvidos é mesmo que para a visão. Vestida de "malandro argentino" ou de vedete francesa (via-Caje Corrientes, passando pelo Teatro Recreio). Cozinha, também. "Vai mexendo que eu tempero" (olha, rapaz, isso é título de espetáculo...)

Opinião Alheia

ANSELMO DOMINGUES — Revista do Rádio

"Êste nôvo presidente, nada fêz, ainda. Ou, por outra, tem feito o Sr. João Goulart o que o Sr. Juscelino já fizera antes: muito amor aos artistas, muitas amabilidades, mas... êles lá e o Presidente longe."

TV-Repórter

VT COMPLICADO — Leitores escrevem reclamando contra os defeitos constantes do **videotape** em que a TV-Continental recolhe as partidas de futebol do Campeonato Carioca. Afirmam que "nos melhores momentos, surgem riscos, tremores, névoas e outras complicações destruindo o interêsse e a atenção que se fazem necessários". Fica o registro.

TV-Programas

"DE REPENTE... — Eis que surge Ilza Lôbo. Ou ressurge, o que é sempre um prazer. Simpática, risonha, feliz, boa môça e veterana..."

GINA LE FEU — Revista do Rádio

"Não sou vaidosa ao ponto de considerar-me bonita. Mas, posso dizer com ampla sinceridade: vivo para o amor. Acontece, entretanto, que o amor verdadeiro ainda não encontrei em nenhum homem."

RUTH LIMA — O Globo

"Fui entrevistar o Zé Bonitinho e acabei apaixonada pelo Jorge Loredo. As "fãsocas" não sabem de nada. O Jorge é muito mais fascinante do que o Zé..."

PRODUTOS SELECIONADOS MAR E TERRA RIO DE JANEIRO BRASIL
A MELHOR ORGANIZAÇÃO EM COMESTÍVEIS DA ZONA SUL
POSTOS: Ipanema — Leblon
Jockey — Urca
Flamengo — S. Cristo

Cartas ao Papai

DEPOIS de uma viagem relâmpago a S. Paulo, onde fui autografar alguns milhares de exemplares de "O Quim da Ana" – seria mais exato se dissesse "bilhares", ou até "trilhares" — e de cujas recordações me ficou saudoso e chorado arroz à valenciana que sorvera num botequim, eis-me junto ao aparelho de televisão pronto a disparar minhas objetivas, perdão minhas considerações digestivas. E vai daí nesta passada semana num daqueles dias alternadamente consecutivos quando o som e imagem apareceram ouviu-se uma espécie de gargalhadas que se podiam traduzir mais ou menos assim: hinnn hiinnnnn hinn. Era o Teatro Psicotécnico que surgia mais alegre que nunca, mais engraçado que outrora e com mais comicidade que anteriormente.

Depois fiquei apreciando do Cássio Muniz Show" com uma expressão própria dos grandes momentos. Estêve fantástico, estupendo, fenomenal e outros adjetivos que não vêm agora para esta missiva devido ao adiantado da hora

Mais tarde, não muito cêdo, subiu-me ao rosto uma palidez mate, que me ficava mesmo a matar, quando caí na desventura de assistir à "Rua do Ri-Ri-Ri" Que risadas cínicas e sifilíticas me provocara a citada rua. Imagine que cheguei a atirar meu cachorro vira-lata ao ar e aguardar cinco horas a sua indecisão, pois não sabia para que lado havia de cair, pobre do animal!

Finalmente hoje é dia de "Rock" como afirmara, mui acertadamente, um fabricante de empadas de Calcutá. Pois sòmente atirando com um empadão à cara dêsses sujeitos que quando comem espinafres destroem tudo, é que salvaguardaríamos a Democracia.

No mais bom papai, é como dizia aquêle nosso vizinho: "Todo o homem que acredita na ingenuidade dos outros não passa de um ingênuo".

Receba, por conseqüência, um afetuoso abraço dêste seu querido que sempre gostou de se pagar com a mesma moeda a fim de evitar as diferenças cambiais.

SANTOS ALVES

UM PASSO À FRENTE NO JORNALISMO ESPECIALIZADO
REVISTA DA TELEVISÃO

Editada pela TELEVISÃO PUBLICIDADE LTDA — Rua da Assembléia, 32 — sala 602 — Tel. 31-0214

Diretor: GONTIJO TEODORO

Diretor-Comercial: RUBENS MONTEIRO

Secretário: ALVARO RAYMUNDO

Represent. em São Paulo J. M. FERREIRA SERVIÇOS DE IMPRENSA LTDA.
Rua 7 de Abril, 422 - 3.º and. Tels.: 35-6656 e 35-2236

A direção da REVISTA não se responsabiliza pelas opiniões emitidas em artigos assinados.

Para VICE-GOVERNADOR

LOPO COELHO

PSP
MTR
PR
PRT
PSD
PRP
UDN

GILSON AMADO VAI PLANTAR JEQUITIBÁS

Em Poucas PALAVRAS

O [...]-feira, 7 do corrente — aquela menina pedindo à sua mamãe p'ra ver "Noites Cariocas". Até aí nada, o pior é que o quadro que se seguiu foi qualquer coisa de proibido a menores. Vamos mudar?

● Gostamos da apresentação de "Cássio Muniz Show". É uma feliz produção de Maurício Shermann para o Canal 6.

● "Teatro Psicotécnico", um dos mais divertidos programas que a TV-Rio apresenta dentre os seus bons programas humorísticos, revela uma dupla excelente: Hamilton Ferreira e Cármen Verônica.

● A "Rua do Ri-Ri-Ri" continua fraquinha sob todos os aspectos.

● "A Grande Jornada" continua merecendo nossos aplausos. Excelentes documentários acompanhados de explicações sempre oportunas.

● "Gente" — moderno e informativo — apresenta sempre bom trabalho jornalístico.

● O programa "Chico Anísio Show" já é de âmbito nacional. Em sua última apresentação, muito engraçada, por sinal, teve o auxílio do exército brasileiro.

● E por falar em Chico Anísio lembramo-nos do "nanico" Azevedo — lançado por êsse conhecido cômico. É notória a preocupação de alguns candidatos à próxima eleição, com relação ao famoso chimpanzé de Chico Anísio. Num dêsses domingos, notamos que vários candidatos a êle se referiam.

● Em "Kodak revela a música" Delora Bueno, voz agradável e uma grande simpatia, revela compositores. Interessante êsse sistema de apresentação de um musical.

● "Hoje é dia de Rock" — o mais rebolativo da TV — não apresenta nenhum atrativo para os telespectadores.

● Seu nome: "FNV" o "show" fica por conta de Cármen Verônica. O programa em questão estêve bastante interessante.

● "Musical Célia Vilela" — quarta-feira, Canal 9 — programa movimentado, excelente apresentação e músicas bem selecionadas.

● Tonelux ofereceu-nos um bom espetáculo. Uma comédia musicada marcou o regresso de Aldino Diniz à direção e produção do programa. A presença agradável de Roberto Audi e de uma mocinha muito simpática no lado de Neide Aparecida.

● Anita Taranto, locutora que vem se destacando em programas do Canal 13, é a mais recente contratada pela Rádio Guanabara.

● As reportagens esportivas de sábado e domingo pela TV foram uma feliz iniciativa das autoridades.

● Agradecemos aos Srs. Mário Rios e Gerardo, respectivamente diretor artístico e assistente da TV-Continental, a oportunidade que nos ofereceram de conhecer as magníficas instalações da citada TV.

DENTRO DA NOITE

GENTE

● Chico Anísio e Trio Tambá deverão estrear na próxima 3ª feira num "show" preparado pelo excelente Aluísio de Oliveira.
● Marisa Barroso "parou" no Crepúsculo, por motivo de doença.
● Carlos Machado apresentando "matinée" no Fred's para o "young set" carioca.
● Hebe Camargo deverá ir para a TV-Rio no lado de José Brasil.
● Medina oferecendo coquetel de lançamento da "Scandalli do Brasil" e apresentando seu diretor David Amar, no Copacabana Palace.
● Jean Pierre atuou no Iate Clube com microfone enguiçado e piano sem várias notas.
● Fernando Lôbo "bolando" "show" para as madrugadas do Rio!
● Regina Rosemburgo enfeitando o "twist" do Zum-Zum.

ACONTECEU PELA AÍ...

● Mário Filho convidando para a abertura dos XIV Jogos da Primavera que êste ano terão como palco o Maracanã.
● Lotando tôdas as noites o "Night and Day" com o "show" "12 Bikinis" de Abelardo Figueiredo.
● "Chez Philip" foi uma das casas mais procuradas esta semana para o "drink" da tarde e o jantar elegante!
● O costureiro Nazareth tem comparecido quase tôdas as noites ao "Galo" para ouvir Luiza Salgado.

ROTEIRO DO "SHOW"

AU BON GOURMET — Silvio Teles em "Sonho de Moça".
NIGHT AND DAY — "12 Bikinis" de Abelardo Figueiredo e Névio Macedo.
KILT CLUB — Jean Pierre com Roberto Veiga no piano.
FRED'S — "Zelão Bôca Rica", "show" de Carlos Machado.
BOTTLES — Johnnie Alf e Jazz.

TELE CRÍTICA

SYLVIA DE LEON CHALREO

A TV-Excelsior, Canal 2, está mandando ao ar um programa experimental com uma boa amostra de imagem e som. Assistimos o recital do Grupo Fernando Pessoa, composto de artistas portuguêses que atuam no Teatro e no Teleteatro em Portugal. Subvencionados pela Fundação Filantrópica de Calouste Gulbenkian, os sete artistas estão realizando uma cruzada cultural com dupla finalidade — divulgar seu poeta e estabelecer de verdade um salutar intercâmbio luso-brasileiro. No programa do Recital assistimos no nôvo vídeo "Mar Português de "Mensagem" com a direção de João D'Avila; "O Marinheiro", famoso drama estético em um ato — cenário de Norberto Barroca e fundo musical de Duarte Costa, e finalmente, "Poemas de Fernando e seus Heterônimos". As interpretações justificam bem a organização do grupo e devem servir de exemplo para os declamadores brasileiros que ainda não se voltaram para os poetas que enriquecem nossa literatura. Murilo Miranda poderia ser o iniciador de grandes acontecimentos poéticos de nível elevado. O material não nos falta: poetas, professôres de dicção, artistas para a interpretação e um grande público para os aplausos. Os artistas portuguêses merecem os maiores elogios. Possuem uma boa escola e sabem transmitir o vivo, o humano e o característico. São senhores de uma perfeita movimentação em vídeo e capazes de uma expressiva concentração nos personagens. César [...], por exemplo, nos faz lembrar Vilheti, que [...] sabemos aplaudir e estimar no Brasil sem encontrar nenhuma filiação em seu trabalho. Poderíamos elogiar todo o conjunto sem correr o menor risco.

No Roteiro das Artes (TV-Rio) Alfredo Souto de Almeida apresentou com agrado uma seleção do Recital.

"A RUA DO RI-RI-RI"

SUBSTITUINDO a "Boate do Ali-Babá", Max Nunes lançou a sua "Rua do Ri-ri-ri", onde a sátira política entrou como um dos ingredientes especiais. Reunindo comediantes e cantores, Max procurou fazer uma mistura que resultasse em bons momentos de alegria para os telespectadores. Na foto de Lauro de Lima, especial para a RTV — O Jornal dos Espetáculos — vemos em primeiro plano as lindas vedetas do programa e atrás delas os comediantes associados, vivendo as grandes figuras do momento político.

NA LEGENDA DO P.S.P. ESCOLHA O MELHOR...
EDGAR DE CARVALHO
para Deputado Estadual
PELO LIVRO — PELA INFÂNCIA

RESTAURANTES

Milkshakes — Vitaminas
Sorvetes — Lanches
Sucos — Sundaes
RESTAURANTE
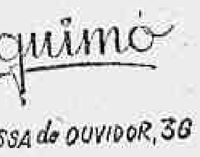
Esquimó
TRAVESSA do OUVIDOR, 36

alta classe

RESTAURANTE VERDE MAR
RUA DO ROSÁRIO, 102

CHURRASCARIA MINUANO
COZINHA INTERNACIONAL
ESPECIALIDADE EM CHURRASCOS DE CARNEIRO, FRANGOS DE LEITE GRELHADOS, ENTRECOSTO NAS BRASAS
GRANDE SALÃO DE BANQUETE
50, Largo do Machado, 50
Esquina de Bento Lisboa — Tel. 25-5837
Rio de Janeiro

FILÉ SETE
Sanduíche "Bossa Nova"
BAR SETE
Rua Bolivar, 7
Copacabana

CHURRASCO À GAÚCHA
PIZZARIA

CHURRASCARIA JARDIM
R. República do Peru, 225
Tel: 37-9811
Copacabana

Restaurante Al Buon Gustaio
Embaixador da comida ITALIANA no BRASIL
Rua Constante Ramos, 35-A — Copacabana

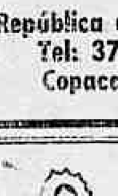
lanchonete ULI-ULÁ
RUA 7 DE SETEMBRO, 59
ALMOÇOS E JANTARES
MENU VARIADO

PRATOS GREGOS
NACIONAIS E INTERNACIONAIS
GREGO
Aberto até 5 da manhã
RUA BARATA RIBEIRO, 32-B

De EDGAR DE CARVALHO
(Especial para a REVISTA DA TELEVISÃO)

A FAMÍLIA AMADO, da Bahia, é um caso muito sério. Homens realizados e inteligentes têm contribuído, e muito, para o desenvolvimento intelectual do país. Estão espalhados em vários setores. Mas no rádio, principalmente, êles entraram com o pé direito. Agora a televisão os atrai.

Genolino Amado é um cronista consagrado que o rádio popularizou pelos recantos mais diversos do Brasil.

Giuseppe Amado empresta a sua melhor colaboração às Emissoras Associadas.

Gildo Amado, "doublé" de jornalista e de radialista, segue as pegadas dos irmãos.

Gilson Amado tem dado tudo do seu talento para fazer tudo do seu talento para fazer do rádio e da televisão, não o paraíso das mediocridades e dos cabotinos, mas o veículo que ensina, que educa, que transmite conhecimentos e debates capazes de aprimorar a beleza da democracia.

Parabéns aos Amado por tudo o que têm feito pela cultura do Brasil.

Agora, Gilson Amado — recebendo o apoio da Organização Rubens Berardo — vai começar um capítulo nôvo e talvez o mais iluminado de sua vida. Vai transformar o Canal 9, TV-Continental, numa verdadeira Universidade do Ar. Êle começa a realizar aquela televisão que eu sempre preconizei e pela qual sempre sonhei: a televisão que ensina, a televisão que leva ao lar do telespectador o conhecimento geral, a instrução em doses homeopáticas.

Ingressei no rádio em 1941, na extinta Rádio Clube do Brasil, hoje Rádio Mundial. Naquela emissora fui redator-chefe durante seis anos; fui redator da Rádio Tupi e da Rádio Tamoio durante 15 anos consecutivos. Sempre que eu tinha uma chance apresentava programas de caráter instrutivo. Mas nunca encontrei da parte de nenhum diretor da emissora um apoio integral para uma série de programas realmente instrutivos. Por isso mesmo segui novos caminhos: o livro. Escrevi uma dúzia de livros de caráter instrutivo, em estilo quase radiofônico. Aproveitei 300 perguntas das melhores apresentadas no rádio e na televisão em 13 países do mundo e as enfeixei em um livro intituiado "Telestes e "Radiotestes". Escrevi "As Maiores Coisas do Mundo", já em oitava edição; "No Reino da Bicharada", sôbre curiosidades do reino animal; "Histórias Que a História Não Contou", "Mãe — Poema de Amor"; "As Mais Belas Poesias de Natal"; "O Que As Mulheres Devem Saber" e vários outros livros.

Na própria TV-Continental já apresentei o programa "Professor Sabetudo", oferecendo conhecimentos gerais.

Quero louvar a persistência de Gilson Amado com a sua iniciativa que tem todo o apoio do deputado Rubens Berardo, sem o qual não poderia se realizar obra tão notável.

No que estiver ao meu alcance desde já ofereço os meus préstimos para que a idéia vingue e se torne a mais esplêndida das realidades. Vamos plantar jequitibás e não couves...

ROBERT, campeão sul-americano de "twist", trazido ao Brasil por CAUBY PEIXOTO, da Argentina, será um dos "astros" do "Mid-Night Show" no Cine Roxy, em Copacabana.

Leila Silva no "AP-SHOW"

A BONITA morena amazonense que venceu em São Paulo com o samba "Não Sabemos" e daí para cá se tornou um dos maiores cartazes da Paulicéia, vem de acertar com Aérton Perlingeiro uma temporada em seu programa na TV-Tupi. Leila Silva compareceu recentemente ao "AP-Show" para receber um troféu por seu destaque na vendagem de discos, ocasião em que aceitou do produtor do programa o convite para a série de apresentações a iniciar-se em breve. Contarão assim os espectadores do "AP-Show" com mais uma excelente atração.

CHICO JOSÉ FAZENDO SUCESSO EM PORTUGAL

UM dia Francisco José cansou de ser dono da «Adega de Evora», restaurante que vendeu a bela cantora Maria da Graça, e dos ataques da crítica especializada, que passou a vê-lo com maus olhos, depois que o cantor luso se negou a cantar de graça no «show» em benefício de Dila Cunha, arrumou as malas e rumou para Portugal, para rever os amigos, os fãs e os pais. Levou debaixo do braço o filme «Teus Olhos Castanhos», que fêz ao lado de Araci Cardoso.

Dizem, agora, os jornais portuguêses que Chico José está fazendo grande sucesso pessoal, embora o filme não tenha agradado à crônica e ao público. Dizem os periódicos, que os que lá vão, é para ver o cantor, no seu retôrno a Portugal, mas que a película não desdespertou melhores comentários.

GREVE PODERÁ PARAR RÁDIO E TELEVISÃO

(Conclusão da 1ª página)

res, os remanescentes, imigraram para as gravadoras, buates ou excursões. Pretendem os radialistas levar sua reivindicação até o presidente João Goulart, no sentido de que seja estabelecido um mínimo de programas «ao vivo», por dia, no Rádio e na TV.

170, sôbre o assunto já dizia o responsável pela seção GENTE & TEMPO, em seu comentário!

COMODISMO

O mais lamentável nisso tudo é que as entidades de classe não se preocupam, ou parecem não perceber o problema. E' lamentável que o Sindicato dos Radialistas ainda não tenha exigido das autoridades competentes algumas disposições destinadas a criar nas emissoras condições de trabalho para os artistas. Por exemplo: criar uma lei obrigando as estações de rádio a manterem um número «X» de horas, de programação ao vivo.

OS SEGREDOS DE...

(Conclusão da 1ª página)

sanguinária Ma Barker; o corrupto repórter Jake Lingle; o contrabandista e jogador Dutch Schultz; o temível assassino Vincent "Cachorro Doido" Coll; o traficante de entorpecentes Gordon; e o célebre pistoleiro Jack "Pernilongo" Diamond.

Indagamos se já havia data marcada para a estréia de *Os Intocáveis*. Finalizando suas declarações, disse-nos o Sr. Roldão Barbosa que "de acôrdo com os planos traçados com o Departamento de Televisão e Planejamento da Record Propaganda Ltda., dia 6 de novembro em São Paulo e dia 9 no Rio. *Os Intocáveis* estará nos receptores de televisão eletrizando os telespectadores paulistas e cariocas. Isto é só o princípio..."

Manon Confeitarias
Serviços de banquetes
Cocktails e casamentos
finíssima apresentação
por mestres de renome
Restaurante ar refrigerado
Ouvidor, 189 (defronte a Notre Dame de Paris)
no Largo da Carioca, 16
outro estabelecimento Manon

AROMA GOSTOSO — INDÍGENA — SABOR INSUPERÁVEL
CAFÉ INDÍGENA
Fábrica
RUA SIZENANDO NABUCO, 484-F
Rio de Janeiro
Escritório e Varejo
RUA DA ASSEMBLÉIA, 79
Tels. 42-1431 — 52-9316

Minister
ARTIGOS FINOS PARA HOMENS
Barata Ribeiro, esquina de Hilário de Gouveia — Tel. 37-0382

CAMBISES MARTINS DEIXA AS «ASSOCIADAS» PARA IR DIRIGIR A TV GAÚCHA, DE PÔRTO ALEGRE

NUMA auto-confiança no seu valor profissional, Cambises Martins vem de solicitar demissão das «Emisoras Associadas», onde exercia cargo de direção, para aceitar convite para dirigir a nova emissôra de TV de Pôrto Alegre, a TV Gaúcha.

Enviado ao Sul, quando a TV-Piratini precisou de um profissional competente para encaminhar nos primeiros passos, Cambises grangeou fama como administrador, deixando a TV-Associada de Pôrto Alegre em excelente situação artístico-financeira. Volta agora ao Sul, para dirigir a nova emissôra porto-alegrense.

GENTE & tempo

Alvaro Raymundo

PEQUENA HISTÓRIA PARA UM "TELE-PSICO-ATOR-TÉCNICO"

O RESTAURANTE Florentina era um mar de gente aflita. E naquêle burburinho de "você olha pra mim, eu olho até você", fui apresentado a um rapaz que de há muito trabalha na Televisão, e que de certa forma constituiu-se um sucesso cômico.

Ao reconhecer-me, exclamou em tom desafiador:

— Ah, sim Foi o senhor que atacou o nosso trabalho no Teatro Psicotécnico!

A petulância do pequeno ator deixou-me espantado. E não parou aí. Dez minutos depois, dizia-me êle que estava me arriscando a ser processado etc. etc. Creio que o "Tele-psico-ator-técnico" queria aparecer nesta coluna. Mas, de castigo, vou deixar de citar seu nome. Mais adiante, para concluir, sentenciou o rapaz:

— ... E o senhor sabe muito bem que a arte é *amoral!*

Disse isso e fêz uma retirada muito sôbre o teatral, como se acabasse de enunciar uma irretorquível máxima. E lá se foi o triste indivíduo, debater-se nas trevas de sua própria ignorância.

♦

Realmente, por várias vêzes já observei a má qualidade do tal Teatro Psicotécnico, onde, (como bem deixou implícito nosso amiguinho) não há o menor propósito de saber se estão fazendo imoralidades ou não. Pior que isso: deturpam conhecidos textos, criando calhordices em mais alto grau. Invertem os padrões de moral, depudoradamente. E, às vêzes, acontece, mesmo, sair coisas engraçadas, porém com a chancela da comicidade acanalhada.

♦

E essa história de dizer que a arte é amoral, muitas vêzes para quem não sabe exatamente o que significa resulta em deturpação pura e simples da própria ética profissional. Para ilustrar a assertiva contarei uma pequena historinha:

"Certa vez, uma bonita môça dispunha-se a tirar a roupa para servir de modêlo a um conhecido pintor quando foi obstada pelo artista, que disse:

— Não. Hoje estou muito aborrecido. O melhor que você faz é ir à cozinha preparar um café.

O pintor foi à janela e momentos depois a môça entrava com a bandeja do café. Ao vê-la o artista exclamou exaltado:

— Pelo amor de Deus, tire a roupa imediatamente porque a minha vem vindo. Que é que ela vai dizer se você não estiver nua.

DISCOS Hynenny S. F.

● Atenção de tôdas as gravadoras: cantando o belo samba de sua autoria Nélson Cavaquinho "N[...] sou feliz" acompanhado pela excelente orquestra de Borba, Zé Kéti, o inspirado autor de "A Voz do Morro", participou segunda-feira passada do "Noite de Gala", ao lado do próprio Nélson e do famoso Cartola com os quais interpretou, ainda, o não menos bonito samba "Desfigurado", dêsse último, numa audição que se caracterizou pelo agrado geral dos telespectadores, que tiveram também a brindá-los a figura de Jamelão cantando outro samba de Cartola — "Grande Deus". Pessoalmente gostamos muito da atuação de Zé Kéti como cantor e a propósito vale perguntar: por que os responsáveis pelo "Noite de Gala" ainda não se decidiram a colocar um "slide" de abertura dizendo ser o samba "A Voz do Morro", prefixo do programa, de autoria de Zé Kéti? Seria uma medida mais do que justa, porque, na verdade, essa bela composição TAMBÉM promove o programa. ● O baterista Jadir de Castro terá lançado na Europa pela Barclay, seu LP "Jadir no Samba", gravado para a Pawal. Jadir deverá embarcar para o Velho Mundo em meados de 1963 ● Na Pawal, Nilton do Couto cuida de temas de tango Bossa *arrabalera* para o próximo suplemento Pawal-Victor ● Ismael Correia respondendo pelo setor da Polydor, que é representada entre nós pela CBD. A propósito, Ismael começa a cuidar do suplemento botocudo da marca alemã, e nós, daqui de ôlho no seu trabalho sempre bom ● Elisete Cardoso a personalidade do samba em nôvo 78 rpm para a Copacabana: "Na cadência do samba" ● Valdir Machado gravou cantando — o que é pior ainda — para a Philips. Bolero e naquela base. ● Leo Perachi colhendo louros artísticos de batuta e arranjos sinfônicos em terras do Tio Samuel. ● Estivemos presente no coquetel de Marisa Barroso, em nova temporada na noite carioca e no Crepúsculo. Marisa tem nova fase em disco: Columbia, representada ali pelo abraço de Othon Russo, seu eficiente divulgador. A produção, os arranjos e o trombone de Astor estarão presentes em seu primeiro LP para a marca das notinhas mágicas e a contra-capa terá a assinatura do Guilhon, como sabeis Everardo, Serafim, Janjão Super XX etc. ● Peri Ribeiro na RGE. O negócio agora é o LP que já está na pauta para arranjos do maestro Nelsinho. ● E até domingo, amigos.

ALFAIATARIA
FRANCESCO
Largo de São Francisco, 26 — grupo 610
Tel. 43-5199

CINEMA BRASILEIRO TAMBÉM VAI A MOSCOU

SALVYANO CAVALCANTI DE PAIVA — Cinema

CAPITAIS PARA FILMES NACIONAIS

O GRUPO Executivo da Indústria Cinematográfica informa — em nota da Agência Nacional — ter sido promulgada pelo Congresso a Lei que determina que os rendimentos oriundos de exploração de filmes cinematográficos, excetuados os dos exploradores não-importadores, ficarão sujeitos ao desconto do impôsto à razão de 40%, mas o contribuinte terá direito a optar pelo depósito do Banco do Brasil, em conta especial, de 40% do impôsto devido, podendo aplicar essa importância mediante autorização daquele GEICINE na produção de filmes no país, nos têrmos do decreto nº 51.106, de 1 de agôsto de 1961. Nessas condições, tomando-se por base o montante das remessas de 1961 — de 4 milhões, 657 mil dólares, haverá uma taxa de dólar a Cr$ 475,00, uma arrecadação do impôsto de renda de 884 milhões 830 mil cruzeiros, dos quais 353 milhões 932 mil cruzeiros serão destinados à produção de filmes brasileiros, obedecendo ao citado decreto 51.106, que estabelece normas para que um filme seja considerado brasileiro. A medida traduz — conclui o GEICINE de Tambellini — forte ampliação no mercado de capitais destinados à produção de filmes nacionais. Vamos ver agora que fôrça dispõe o GEICINE — Exército, Marinha, Aeronáutica ou Polícia? — para obrigar os exploradores da importação a fabricar filmes nacionais. Precisamos ver a Fox patrocinando filmes de Paulo César Saraceni, a Metro produzindo fitas de Alex Viany e Joaquim Pedro de Andrade, a Columbia financiando filmes de Linduarte Noronha, a Universal ajudando a Roberto Santos a criar cinema, a Paramount convidando Jorge Iléli ou Carlos Coimbra ou Galileu Garcia a fazer filmes.

ALÉM da Semana do Cinema Brasileiro em Nova Iorque, programada para breve, podemos hoje anunciar que o diretor soviético Serguei Iutequévitch (que certos bestalhões de mentalidade colonialista andam escrevendo Youtkevich), que estêve (ou está, não se sabe bem porque a Embaixada Russa só se comunica com duas espécies de críticos: os comunistas fanáticos ou os espiões da Direita) no Rio anunciou uma Semana do Cinema Brasileiro em Moscou, em junho de 1963. Não se sabe ainda quais os filmes selecionados para essa mostra que, naturalmente, com o apoio do Itamarati, constituirá a abertura de nova frente cultural e comercial do Brasil no mundo. Consta, entretanto, que "Barravento", "O Pagador de Promessas", talvez "Êsse Rio que eu amo" e "O Assalto ao Trem Pagador" estariam nas cogitações dos russos. Possivelmente, "Rio, 40 graus", também. Mas como a censura moscovita é meio na base do penabotismo e do purpurino-sumaréico, dificilmente "Os Cafajestes", com Norminha Benguel nua, será exibido em Moscou. Estudam, agora, a composição da "missão" crítica que irá a Moscou. Parece que Bonfim, e Biáfora já foram escolhidos para a viagem de catequese e conversão. Chefe da missão: José Sanz... Secretário: o deputado Rei Momo.

TELMA ELITA — COSMONAUTA

Essa gostosura tôda que está aí é Telma Elita, uma "coisa". Vou te contar, primo. Telma Elita, com todo o seu "balaio", ou mais, é a estrêla de "Os Cosmonautas", que Richers produziu e Vitor Lima dirigiu e no elenco ainda estão Ronald Golias, Grande Otelo, Átila Iório, Neide Aparecida, Alvaro Aguiar, Carlos Tovar e o talentoso e amigo Wilson Grey que, como todos sabem, já foi vendedor de palitos e guia de cego, mas é hoje um dos melhores atôres característicos do Brasil

DOIS CRÍTICOS SE "AMARRAM..."

AMARRAM-SE porque amaram. E amar foi a sua ruína: êles não sabem o preço do leite, da carne, do pão — e pensam que existe arroz e feijão na praça. São dois rapazes inteligentes, sem dúvida. Dois dos melhores críticos da nova geração. Ronald Monteiro e Fernando Ferreira. Criteriosos em seus comentários. Mas, puros, ingênuos. Verdadeiros inocentes úteis: vão casar. Ronald Frederico dos Santos Monteiro casará com a Srta. Marialva Andrade de Freitas Paranhos, na Igreja de Santa Margarida Maria, na Lagoa, às 11 h do dia 29 de setembro. Fernando Ferreira da Silva casará com a Srta. Maria Guimarães de Medeiros, durante a missa do dia 2 de outubro às 9h30m na Igreja Abacial de N. S. do Monserrat do Rio, no Mosteiro de São Bento. Assim, os dois católicos, Fernando e Ronald, já irão votar no dia 7 casados. Agradecemos os convites gentis que nos enviaram, e daqui lhes enviamos antecipadamente nosso abraço e votos de felicidade.

Roteirinho Para o Cinemaníaco

Lançamentos

- DAMA POR UM DIA (Amer./Panavision/Col.). Glenn Ford, Bette Davis, Hope Lange. Vitória, Carioca, Leblon, Santa Alice: 2-4,20-7-9,30. (Livre).
- A ESTRADA DOS GIGANTES (Ital./Col.). Chelo Alonso, Don Megowan, Hildegard Knef. Paissandu, Paris, Palace: 2-4-6-8-10. (14 anos).
- O INCÊNDIO DE CARTAGO (Ital./Technicolor/Col.). Anne Heywood, José Jurez, Pierre Brasseur. Roxy, Madrid: 2-3,40-5,20-7-8,40-10,20. Odeon: 3,10-6,10-9,10. (14 anos).
- LUZ NA PRAÇA (Amer./Cinemascope/Col.). Olivia de Havilland, Rossano Brazzi, Yvette Mimieux, George Hamilton. Cines Metro, Pax, Ricamar, Palácio Higienópolis: 2-4-6-8-10. (Livre).
- TORNEIO DE AMOR (Franc./Cinemascope). Brigitte Bardot, Mitchel Subor, Mirelle Darc. Itálio, Rian, América, Imperator, Miramar, Leni, Ameda: 2-4-6-8-10. (18 anos).
- ADEUS MEU AMOR (Alem./Col.). Fred Bertelman, Margit Nunke, Vivi Bach. Azteca: 2-3,40-5,20-7-8,40. (Livre).
- OS SETE PECADOS CAPITAIS (Franc./Dyaliscope). Marina Vlady, Jacques Charrier, Micheline Presle, Laurent Terzieff, Eddie Constantine etc. Pathe, Rian: 2-4-6-8-10. (18 anos).
- O PAGADOR DE PROMESSAS (Bras.). Leonardo Villar, Glória Menezes, Norma Benguel. Madureira, Cachambi, Império, Hermida: 2-3,40-5,20-7-8,40-10,20. (18 anos).
- OS 3 MOSQUETEIROS (Franc./Cinemascope/Col.). Gérard Barray, Mylène Demongeot. Plaza: 2-4-6-8-10. (Livre).
- ÓDIO IMPLACÁVEL (Amer.). John Barrymore Jr., Chill Wills. Iris, Regência, Rio Branco, Esperanto: 2-3,40-5,20-7-8,40-10,20. (14 anos).
- O HOMEM DE DUAS CABEÇAS (Amer./Panavision/Col.). Danny Kaye, Dana Winter, Diana Dors. 2-4-6-8-10. (Livre).

Relançamentos

- TEUS OLHOS CASTANHOS (Bras./Col.). Francisco José, Aracy Cardozo, Elisabeth Gasper. Art-Palácio Méier: 2-4-6-8-10. (Livre).

Continuações

- OS CANHÕES DE NAVARONE (Anglo-Amer./Cinemascope/Col.). Gregory Peck, David Niven, Anthony Quinn. São Luiz: 3-6-9 (de segunda a sexta-feira); a partir do meio-dia, aos sábados, domingos e feriados. (14 anos).
- MORANGOS SELVAGENS (Sueco). Victor Sjostrom, Ingrid Thulin, Bibi Anderson. Alvorada: 2-3,40-5,20-7-8,40-10,20. (10 anos).
- CIDADE SEM COMPAIXÃO (Amer.). Kirk Douglas, E. G. Marshall, Christine Kauffman. Rex, Copacabana, Botafogo, Melo, Natal, M. Bonita: 2-4-6-8-10. (18 anos).
- EL CID (Amer./Supertechnirama 70/Col.). Charlton Heston, Sophia Loren, Geneviève Page. Ópera: 2,30-5,45-9 (de segunda a sexta); 1-4-7-10 (sábados, domingos e feriados). (Livre).

Reprises

- A CRUZ DE MEU DESTINO (Amer./Col.). Stewart Granger, Jean Simmons, Bill Travers. Bruni-Copacabana: 2-3,40-5,20-7-8,40. (14 anos).
- EL ULTIMO CUPLÉ (Mex./Mexiscope/Col.). Sarita Montiel. Bruni-Flamengo: 2-3,40-5,20-7-8,40-10,20. (14 anos).
- O LAÇO DO CARRASCO (Amer./Col.). Randolph Scott, Donna Reed. Royal: 2-3,40-5,20-7-8,40-10,20. (18 anos).
- A DOCE VIDA (Ital./Cinemascope). Marcello Mastroianni, Anita Ekberg, Anouk Aimé, Magali Noel. Cines Art-Palácio Tijuca e Copacabana: 2,30-5,45-9. (18 anos).
- O CRIME NÃO COMPENSA (Amer.). Humphrey Bogart, John Derek, George Mac Ready. Plaza, Olinda, Astória, Mascote, Kelly, Flórida: 2-4-6-8-10. (14 anos).

CABELEIREIROS — MANICURES
OTTILIA'S
CABELEIREIROS
Rua Marquês de Abrantes, 212-A — Tel.: 46-6170

farmacia JACY
PREÇOS DE DROGARIA
O PRIMEIRO NOME EM Drogas
RUA DO CATETE, 352
TEL.: 25-1596

MÉDICOS E FARMACIAS

Drs. HUGO CUTTA DOS SANTOS e ORLANDO JOSÉ ALVES
Cirurgia de crianças e adultos diàriamente de 14 às 18 horas
Consultório: Rua Siqueira Campos, 43 S 902 — Tel. 57 4381
CENTRO COMERCIAL DE COPACABANA

Dra. MAG
GINECOLOGIA
OBSTETRICIA
CIRURGIA
Rua Fred. Meier, 16 — S/306
Telefone: 49-4186 — MEIER

CABELEIREIRO
Venus
ar condicionado
José F. Magalhães
Hilario de Gouveia, 66 - Fundos = Tel. Res. 34-5730

quando a MULHER é notícia

... Notícia-se que a ex-imperatriz da Pérsia, SORAYA, estreará provàvelmente no cinema, tomando parte num filme sôbre a vida de Maomé. Calcula-se um público de quinhentos milhões de muçulmanos para essa película.

— ♣ —

... O cachorro que a bela atriz LIZ TAYLOR em geral carrega consigo criou verdadeiro pânico quando das filmagens de "Cleópatra". O mastim lançou-se contra os outros animais que deveriam aparecer numa cena do filme. E devido a esta cena a atriz foi transportada em estado de choque para a enfermaria de Cinecitta.

— ♣ —

... Comemora-se no dia 24 do corrente o centenário da escritora JULIA LOPES DE ALMEIDA. Estão programadas para os dias 25 e 26 solenidades comemorativas.

— ♣ —

... Após uma violenta discussão com seus companheiros de jôgo no Sporting Clube, de Mônaco, a atriz BELLA DARVI tentou suicidar-se tendo sido socorrida por amigos.

— ♣ —

... ZIZA DUARTE é a responsável pelo desfile de modas que completará o "Chá das Rosas" programado para o dia 27 no Monte Líbano.

— ♣ —

... A Sra. MARGE CRAWFORD e a Srta. ELLIE WALKER pioneiras do programa Povo a Povo foram agraciadas com o título de cidadãs baianas.

— ♣ —

... O elenco de O Tablado estreará no dia 26, em noite de grande gala, "O Médico à Fôrça" em benefício da Casa do Estudante. Com cenários e figurinos de ANA LETÍCIA e direção de MARIA CLARA MACHADO e promoção de um grupo de senhoras da sociedade, espera-se um grande sucesso.

— ♣ —

... A Sra. SARA KUBITSCHEK em breve será avó. A notícia nos chega de Nova Iorque onde se encontra o casal Rodrigo Lucas Lopes.

— ♣ —

... JOAN CRAWFORD e BETTE DAVIS reunidas em "Watever Happened to Baby Jane" cuja filmagem já foi iniciada.

— ♣ —

... BRIGITTE BARDOT tem uma estátua, recentemente inaugurada, no Museu de cêra em Los Angeles. A famosa estrêla que aparece com um biquini de uma só peça para melhor ser apreciada é refletida por três espelhos.

CULINÁRIA

Empadinhas de Queijo: o Fraco de Janet Jane

MARIZE brinda as "formiguinhas" da RTV com uma receita das deliciosas empadinhas de queijo, pelas quais a vedete Janet Jane é doidinha. (Outras receitas vocês poderão adquirir assistindo Lar, Doce Lar em Sessão das Cinco, diàriamente pelo Canal 6).

COMO SE FAZEM AS EMPADINHAS DE QUEIJO

Ingredientes:
½ kg de farinha de trigo; 2 colheres (bem cheias) de margarina; 1 colher de gordura de côco; 3 gemas; sal.

Faz-se a massa de empadinha, em seguida, forra-se as forminhas.

Recheio:
Mistura-se 1 copo de leite, ovos e bate-se ligeiramente, junte ¾ de xícara de queijo ralado, 2 colheres de margarina e uma pitada de sal. Logo após, adiciona-se 100 g de queijo de Minas ralado ou picadinho.

Recheie as forminhas, já preparadas, sem cobrir e leve ao forno.

Experimentem e depois vocês dirão como a vedeta Janet Jane, "a formiguinha da semana": — "São realmente deliciosas".

PARIS TAMBÉM VESTE SUA FILHINHA — Os famosos costureiros não se preocupam apenas em vestir os adultos, as crianças também são alvo de suas atenções. E para as mamães que gostam de ver sua filhinha bem vestida, aqui ilustramos êste bonito modelinho.

"Timwear" — saia pregueada, ligeiramente curta. Um suéter, em côr contrastante com a da saia, guarnecida nos punhos, na frente da gola e na sua base, de umas tiras claras intercaladas por outras escuras. Sapatinho e meias brancos. Prendendo os cabelos uma travessa ou uma fita.

Comece a cultivar o bom-gôsto mirim escolhendo para sua filhinha modelos próprios para criança. *(Foto da Embaixada da França)*

Negócios Para Homem

Todos sabem que os bons negócios para homens estão na A Esplanada.

Agora, porém, são muito melhores êsses negócios, pois no momento A Esplanada está realizando sua já tradicional liquidação "Os homens estão correndo", em que oferece tudo a preços muito mais baixos, a crédito, sem demoras, sem exigências, sem complicações, no Centro, em Madureira e em Niterói.

Rebolassoli ofolodito

Liliana Renata

✪ Sra. GONTIJO TEODORO: aniversariou ontem a meiga Sílvia, espôsa do nosso "superboss". ✪ Atriz GERMANA DE LAMARE: sem festança, viu transcorrer a data de mais um ano de vida, a môça dos longos cabelos negros, que vimos em "Os Cafajestes" e que a queremos ver em breve, num outro filme. ✪ Artistas RUTH LIMA-JORGE LOREDO: Para êles não há mais escapatória: amarraram-se, mesmo, sexta-feira, na Igreja da Glória do Outeiro. ✪ SERGIO BRITO: levando aos outros Estados o grupo mais homogêneo dos palcos nacionais: "Teatro dos Sete". ✪ Comandante SINAY LUIS FELIPE e tenente ISMAEL CARNEIRO SILVA, do Centro de Instrução de Fuzileiros Navais. Mostraram que além do preparo de fuzileiros, cabos e sargentos, também sabem recepcionar e homenagear o sexo frágil. ✪ JOÃO PINHEIRO NETO: um homem que sabe onde tem o nariz. ✪ Crítica BARBARA HELIODORA: inteligência e franqueza simples, no Canal 9. ✪ Sra. PILAR VICENTE TÔRRES (genitora de nosso companheiro Alvaro Raymundo) que comemorou nova data com a chegada da Primavera.

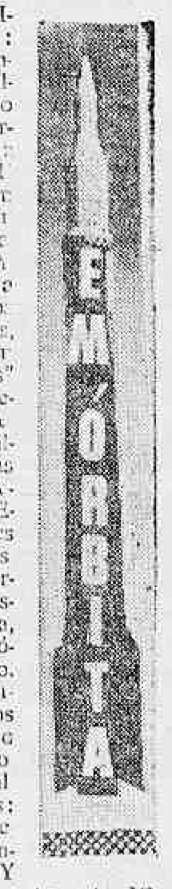

Costa Lima Poderá Virar Gangster do Cinema Nôvo

NOSSO espião ZK-2139, que opera em Hong Kong, mas que se encontra no Rio em gôzo de merecidas férias, trouxe-nos um relatório bastante interessante e singular. A vai a colher de chá para os escribas que se dedicam ao "new and old movie": O esplêndido homem de TV, Costalima foi convidado pelo Jacy Campos para encarnar o papel de um "gangster" no filme "Sangue na Madrugada". O interessante é que tal perfilme "Sangue na Madrugada". O interessante é que tal pernão nos explicamos bem: Ocorre que o tal "gangster" no roteiro original, leva a alcunha de "Bolão", mas em respeito ao Costalima, Jacy Campos está disposto a chamá-lo simplesmente "Baiano".

NOSSA opinião pessoal é queCostalima pode encarnar o tipo, sem perder em nada sua dignidade. Cremos mesmo, que a escôlha de Jacy é boa. Um homem como Costalima, que tão bem soube comandar (e em breve estará novamente comandando) com inteligência, várias emissoras, na certa será uma revelação na qualidade de ator ao lado de Érico Bandeira, Lourdes Mayer, Luiza Nazareth, Gilda Valença, Rosita Tomas Lopes.

diretor Mário Neto. • A TV-Continental deve ter "orticons" de sobra: os operadores costumam enquadrar Gilson Amado e seus convidados e em seguida imobilizam as câmaras. Resultado: os "orticons" gravam "fantasmas" lindos! • Sérgio Pôrto não é mole não: além de escritor, faz duas colunas diárias, três programas de rádio ("Miss Campeonato", "Atuações Anove", "Da bôca prá fora") e dois programas de TV: "O Riso é o Limite" e "FNM-Show".

PEREZ Júnior: Bom o seu programa feito com a finalidade de esclarecer sôbre a maneira de votar, mas prá que tanta etiqueta? Na solenidade do voto achamos dispensável o uso da gravata. Discutir o caso é tolice. Naturalmente ninguém irá em trajes menores (talvez porque só "maior" tem direito a votar). Ah!.. já sei: êsse detalhe do aperta pescoço" deve ser para eleitores distraídos. Explico: na hora "H" o sujeito bota a mão na gravata e verifica que está com a cabeça no lugar prá votar com consciência. Se não fôr porisso, môço, deixe o povo votar como quiser. O importante é votar no candidato que comungue as mesmas idéias do respectivo eleitor.

— ♦ —

HOUVE uma candidata a Deputado Estadual meio sôbre a "Blanche Dubois"; isto é, já meio coroa, não estava ali prá ser vista de perto e, apavorada com os closes (poupados pela gentileza dos operadores do Canal 9) a tôda hora a ilustre senhora botava a mão na frente para que afastassem as câmaras. Foi gozado, mòrmente em se sabendo que a ilustre figura parece ignorar que pregação política tem que ser clara como a luz do dia. Concordamos com o comentário que, na ocasião fêz, o irreverente Jerofontes.

— Acho que se essa dona quer tirar onda de Blanche Dubois, errou de endereço...

— ♦ —

NOSSA co-irmã, a revista TV Repórter, vai encetar uma nova fase a partir de 15 de outubro próximo. A capa será confeccionada em papel "couché" e as páginas do interior, em linha dágua acetinado. Parabéns aos Mamedis e ao Ilo Lund, em particular.

— ♦ —

DON Fradique ia andando pela Rua Paula Freitas. De repente, viu um carro estacionado, todinho enfeitado de retratinhos de um conhecido deputado. Nisso viu chegando a atriz Maria Pompeu tôda loura, tôda sofisticada, tôda ofolodita!

— Que é isso, Maria? — indagou Don Fradique — Prá que tanto retrato no seu carro?!. Será que o deputado Paulo Alberto é assim tão seu amigo?

— Amigo?! Nós nem nos conhecemos. Acontece que ouvi dizer que êle é o candidato das mulheres bonitas... E eu por acaso vou ficar desatualizada?!

— ♦ —

WALMIR Ayala foi apresentado ao Embaixador da Itália, Mário di Stefano. Disse-lhe S. Exa.:

— Conheço-o muito de nome. Sei também que possui 13 prêmios literários. Número de sorte!.

— Como sou supersticioso — retrucou o pequeno grande poeta Walmir — estou aguardando o número 14...

— ♦ —

— O Paulo! Esta noite sonhei o tempo todo com um padre parecidíssimo com você! — Dizia, na outra noite, à porta da TV-Tupi, aquela cantora.

— O, que coisa simpática! — replicava aquêle que é parecidíssimo com o padre sonhado por Luciane Franco: o ator Paulo Goulart.

GERRY de Marco, o "charmant" ator da noite carioca, ganhou 150 mil cruzeiros na Loteria Estadual.

NUMA das reuniões sabatinas no "home" desta escriba, "Ronda", "Babuíno", e "Branca" disputavam o colo do crítico de teatro Rogério Costa Rodrigues. Enciumada, exclamou a Pacracia Fabiolina:

— Não entendo porque você atrai os gatos!

— Vai ver possue "cat-apsel"... — respondeu Rogério, enquanto extraía um cigarro do porão da bôca azul marinho.

— ♦ —

É Sofia Loren quem diz:

Quando eu era extra no filme Anna", estrelado por Silvana Mangano, tôda vez que Vittorio Gassman me via, perguntava-me: "Quando sairemos juntos, boneca?"

E é ela quem afirma, também ter-lhe respondido sempre:

— Nunca!

— ♦ —

OS amantes que chamam a amada de "meu macaquinho", de agora em diante terão motivo para isso: estão em moda as perucas confeccionadas com pêlo de macado.

— ♦ —

Pela TV a gente tem visto coisas bem gozadas em matéria de candidatos. As coisas mais estapafúrdias são lançadas no ar; uns, para atacarem os políticos, dizem que êsses são "mazoquistas". Ao que nos consta, sabemos que há muito político por aí bem sádico, porém mazoquista...?

— ♦ —

ASSISTA: O Cutuba (bem) "As máscaras falam" — Canal 6.

NÃO ASSISTA: O Labek Sarapantone péssimo) enlatado. "Lanceiros de Bengala" — Canal 13.

BoLinhaS

• Consta que Haroldo Costa será, a partir de 15 de outubro, o nôvo diretor-artístico do Canal 9. • Foram contratadas (80 mil cruzeiros) para estarem presentes à "Feira de Automóveis" (Ibirapuera: de 25 de novembro a 10 de dezembro): Maria Pompeu, Mirian Pérsia, Geórgia Quental. (Não garantimos o sucesso... dos automóveis.) • Até o fim do mês voltará ao Rio, Marta Riguera, diretora da TV de Buenos Aires, a fim de iniciar a produção de 40 filmes em 20 mm. Os dois primeiros tiveram excelente recepção na Argentina. • Tanus Bastani (candidato a deputado estadual — PTR) deu, no dia 14, sua gafezinha ao microfone de uma de nossas emissoras: precisa urgentemente aprender que a palavra "energúmeno" tem assento no "U". • Ceiando no "La Fiorentina": Benjamin Silva, o pintor recém-chegado da Europa. • As atrizes Wanda Kritkaya e Iolanda Cardoso: no "Cabeleireiro Vênus". • Pintor Domenico Lazzarini (prof. do Museu de Arte Moderna) expondo na Galeria de Arte do Instituto Cultural Brasil-Estados Unidos, em Belo Horizonte. Loyo Pérsio: Galeria Bonino. • Napoleão Moniz Freire, "Il Fact Totun", vem recusando propostas em penca. Entretanto trabalhará na próxima peça do Tablado... graciosamente. (E, diz êle: "Com muito gôsto!"). • Na noite da tentativa de intervenção na Rádio Mayrink Veiga, entrou pela porta a dentro um grupo soltando piadas: Jaime Filho, Tutuca, "Deputado Baiano"; enquanto Jair Martins entrou dando bronca; e o deputado Paulo Alberto, acompanhado de seu amigo Alfeu Meireles, dando seu apoio integral ao

O Pregador de Faixas

(Conclusão da 1ª página)

mes ensinando ao eleitor o que é o processo de votação, porque se vota, como votar, o que é o regime de govêrno, o que é um partido, como melhorar sua escolha, usando uma linguagem que fôsse, principalmente àqueles que "negociam" o voto por um copo de cerveja. Seria mais proveitoso do que ligar a TV e ouvir um candidato com uma cara muito cínica dizer que vai trabalhar pelos negros no Brasil, aumentando a subvenção das escolas de samba e dos "terreiros" de macumba! Será que os negros do Brasil só almejam isto? Não estarão êles, como muitos brancos, precisando de mais escolas, hospitais, alimentação mais barata?

A CUTUBA

A DINAMICA Lourdes Mayer desapareceu, pràticamente, dos vídeos cariocas. Depois de uma pequena ameaça de "rififi", durante uma externa da cobertura do baile de carnaval do Teatro Municipal, a môça foi desprestigiada pela direção do Canal 6. Quem perdeu foi o telespectador. Finalmente, nós a teremos de nôvo (não na TV), mas incorporada ao elenco do filme que será dirigido por Jacy Campos. Um mês, um ano, dez, trinta ou cem; que importa. Ninguém deixará de lembrar-se de Lourdes; atriz de ontem, de hoje e de amanhã.

Sua cotação só poderia ser: CUTUBA (boa).

Correspondência: Rua Domingos Ferreira, 192/802 R. da Assembléia, 32/602.

CANAL 13

SEGUNDA-FEIRA

15,30 — TV-Escola.
16,25 — TV-Escola.
17,15 — O Menino do Circo.
17,50 — Histórias do Vagareza.
18,05 — Reportagem Ducal.
18,15 — Aventuras do Zorro.
18,50 — A Turma dos Sete.
19,15 — Nada de Confusão.
19,25 — Telejornal Pirelli.
19,45 — Shannon.
20,20 — Reportagem Ducal.
20,30 — Tribunal Regional Eleitoral.
21,20 — Noite de Gala.
22,55 — Reportagem Ducal.
23,05 — Roteiro das Artes.
23,35 — Reportagem Ducal.

TÊRÇA-FEIRA

15,30 — Tele-Escola.
16,35 — TV-Escola.
17,15 — O Último dos Mohicanos.
17,50 — Histórias do Vagareza.
18,05 — Reportagem Ducal.
18,15 — Lanceiros de Bengala.
18,50 — Matt Dillon Xerife.
19,20 — Telejornal Pirelli.
19,40 — Gente como a Gente.
20,15 — Reportagem Ducal.
20,25 — Show Doçura.
20,55 — Garson Garante o Espetáculo.
21,25 — Tribunal Regional Eleitoral.
22,30 — Reportagem Ducal.
22,40 — Paladino do Oeste.

TV RIO

23,15 H.
22,30 H
VOCÊ É TESTEMUNHA
gentileza de TEXACO
e seus revendedores

23,50 — Nossa Cidade.
24,20 — Reportagem Ducal.

QUARTA-FEIRA

15,25 — Tele-Escola.
16,35 — TV-Escola.
17,15 — Jet Jackson.
17,50 — Histórias do Vagareza.
18,05 — Reportagem Ducal.
18,15 — Jim das Selvas.
18,50 — A Turma dos Sete.
19,15 — Nada de Confusão.
19,25 — Telejornal Pirelli.
19,45 — Discoteca do Chacrinha.
20,15 — Reportagem Ducal.
20,25 — FNV-Show.
21,30 — Tribunal Regional Eleitoral.
22,35 — Reportagem Ducal.
22,45 — O Irresistível Tab Hunter.
00,20 — Reportagem Ducal.

PROGRAMAÇÃO DE TV

Semana de 24-9 a 1-10-62 de 1962

QUINTA-FEIRA

15,25 — Tele-Escola.
16,35 — TV-Escola.
17,15 — Lassie.
17,50 — Histórias do Vagareza.
18,05 — Reportagem Ducal.
18,50 — Festival de Cinema.
19,25 — Telejornal Pirelli.
19,45 — Biscoiteste Duchen.
20,15 — Reportagem Ducal.
20,25 — Música para Milhões.
20,55 — Grande Sshrd ODD.
21,25 — Tribunal Regional Eleitoral.
22,30 — Além da Imaginação.
23,05 — Reportagem Ducal.
23,15 — La Revue Chic.
23,50 — Homens e Negócios.
00,20 — Reportagem Ducal.

SEXTA-FEIRA

15,25 — Tele-Escola.
16,35 — TV-Escola.
17,05 — Ivanhoé.
17,40 — Histórias do Vagareza.
17,55 — Reportagem Ducal.
18,05 — Fúria.
18,40 — Aventuras Submarinas.
19,15 — Telejornal Pirelli.
19,35 — Rapa-Tudo Vulcan.
20,05 — Reportagem Ducal.
20,15 — Noites Cariocas.
21,10 — Tribunal Regional Eleitoral.
22,15 — Teatro Psicotécnico.
22,45 — Reportagem Ducal.
22,55 — MEC.
23,25 — Reportagem Ducal.

SÁBADO

11,15 — Alegria de Cozinhar.
11,40 — O Mundo de Sua Patrona.
11,55 — Danger Man.
12,30 — Cobrás Comanda o Sucesso.
13,15 — Cortina Sonora Rozen.
13,40 — Nunca aos Domingos.
16,15 — Tribunal Regional Eleitoral.
17,20 — Grande Ginkana Kibon.
18,15 — Reportagem Ducal.
18,25 — Os Pequenos Cantores.
18,50 — Guilherme Tell.
19,25 — Telejornal Pirelli.
19,40 — Erontex da Sorte.
20,10 — Reportagem Ducal.
20,30 — O Riso é o Limite.
21,15 — Tribunal Regional Eleitoral.
22,20 — Semeando Esperanças.
22,25 — Reportagem Ducal.
22,35 — Maverick.
23,40 — Telejornal Pirelli.
24,10 — Reportagem Ducal.

DOMINGO

12,15 — O Riso é o Limite.
13,10 — Garson Garante o Espetáculo.
13,40 — Ellery Queen.
14,35 — Reunião no Nevado (Popeye).
15,10 — Ritmos S. Simon.
15,35 — Rancho de Mr. Chacrinha.
16,05 — Tribunal Regional Eleitoral.
17,10 — Reportagem Ducal Esportiva.
17,20 — Hoje é Dia de Rock.
17,50 — Lassie.
18,25 — Meio Século de Espetáculos.
19,20 — June Allyson.
19,55 — Chico Anísio Show.
20,40 — Peter Gunn.
21,15 — Tribunal Regional Eleitoral.
22,20 — TV-Rio Ring.
00,05 — Reportagem Ducal Esportiva.

CANAL 9

TV CONTINENTAL

SEGUNDA-FEIRA

17,23 — Abertura.
17,30 — Aulas de Inglês.
18,10 — Clube do Titio.
18,30 — Gil Brandão — Modas 62.
19,00 — Encontro Com a Música.
19,50 — Telesportes Continental.
20,10 — Atualidades.
20,25 — Encruzilhada.
20,35 — Flash Mobicap.
20,45 — Presença da Inglaterra.
21,00 — Tribunal Regional Eleitoral.
22,05 — Como votar a 7 de outubro.
22,35 — Paulo Roberto Conta uma História.
22,40 — Mesas-Redondas de Gilson Amado.

TÊRÇA-FEIRA

18,30 — Aulas de Inglês.
18,05 — Hora da Criança.
18,50 — Como votar a 7 de outubro.
19,27 — O Caçador Branco.
20,00 — A Casa do Casemiro.
20,40 — Presença da Inglaterra.
21,00 — Tribunal Regional Eleitoral.
22,05 — Musical Helena de Lima.
22,35 — Paulo Roberto Conta uma História.
22,40 — Mesas-Redondas de Gilson Amado.

QUARTA-FEIRA

17,23 — Abertura.
17,30 — Aulas de Inglês.
18,15 — De Braços Abertos.
19,00 — Alegria de Criança.
19,40 — Tele-Esportes Continental.
20,00 — Topper.
20,35 — Flash Mobicap.
20,45 — Musical Célia Vilela.
21,00 — Tribunal Regional Eleitoral.
22,10 — Acento da Frente
22,15 — Como votar a 7 de outubro.
22,35 — Paulo Roberto Conta uma História.
22,40 — Mesas-Redondas de Gilson Amado.

QUINTA-FEIRA

17,23 — Abertura.
17,30 — Aulas de Inglês.
18,05 — Astrologia.
19,00 — TV de Brinquedo.
19,35 — Psicologia.
19,40 — Telescópio Continental.
20,00 — Encontro marcado.
20,35 — Paris Confidencial.
21,00 — Tribunal Regional Eleitoral.
22,05 — Sem Compromisso.
22,33 — Paulo Roberto Conta uma História.
22,40 — Mesas-Redondas de Gilson Amado.

SEXTA-FEIRA

17,23 — Abertura.
17,30 — Aula de Inglês.
18,10 — Nós os Brotos.
18,45 — A Voz de São Judas Tadeu.
18,58 — Silhueta.
19,30 — Telesportes Continental.
20,05 — Reader's Digest.
20,30 — Maciste nos Esportes.
21,00 — Tribunal Regional Eleitoral.
22,05 — Como votar a 7 de outubro.
22,35 — Paulo Roberto Conta uma História.
22,40 — Mesas-Redondas de Gilson Amado.

SÁBADO

14,00 — Uma Janela Para o Mundo.
17,45 — Curso de Relações Públicas.
18,05 — W.M. em TV.
19,00 — TV de Brinquedo.
19,25 — Tele-Turfe.
19,45 — Telesporte Continental.
20,05 — Cantinho da Saudade.
20,35 — Maria da Graça.
21,00 — Tribunal Regional Eleitoral
19,30 — Telesporte Continental.
22,00 — Seu Clube na TV.
23,00 — Jazz.

DOMINGO

18,00 — Momentos de Otimismo.
18,40 — Quando os Clubes se Divertem.
19,25 — Águia Brava.
20,00 — Variedades.
20,25 — Atualidades.
21,00 — Tribunal Regional Eleitoral.

CANAL 6

TV TUPI

SEGUNDA-FEIRA

14,00 — Reportagem Tupi.
16,35 — Tele-Recortes.
17,00 — Sessão das Cinco.
17,55 — Teatro Infantil.
18,47 — Curumim.
18,55 — Tia Amélia.
19,25 — Legionários.
20,00 — Repórter Esso.
20,20 — Grande Canastra.
20,50 — Angela Maria.
21,35 — Volantes Audazes.
22,00 — Musical.
22,20 — Capitães do Progresso.
22,50 — Grande Teatro.

TÊRÇA-FEIRA

16,00 — As Máscaras Falam.
16,20 — Tribuna Médica.
16,40 — Cinema
17,00 — Sessão das Cinco.
17,55 — Rosinha e Janjão.
18,25 — Filmoteca.
18,50 — Curumim.
18,59 — Tele-Recortes.
19,07 — Entrevista.
19,37 — Grandes Romances.
20,00 — Repórter Esso.
20,20 — O Seu Programa.
21,00 — Memórias de Winston Churchill.
21,35 — Show Político.
22,05 — Reportagens de David Nasser.
22,35 — Senhora Opinião.
23,05 — Filmoteca

QUARTA-FEIRA

16,00 — Tribuna Médica.
16,30 — Cidades Maravilhosas.
16,40 — Agricultura
17,00 — Sessão das Cinco.
17,20 — O Mundo é da Criança.
18,15 — Curumim.
18,25 — Sabatina.
18,50 — Guguta e Tião.
19,15 — Musical
19,25 — Vigilante Rodoviário.
20,00 — Repórter Esso.
20,20 — Alô, Querida
20,50 — Histórias do Velho Oeste.
21,25 — Qual é o Assunto?
22,20 — Sua Majestade a Lei.
23,05 — Entrevista.
23,35 — Filmoteca.

QUINTA-FEIRA

16,00 — Brasil e Suas Riquezas.
16,10 — Avicultura
16,30 — Jorge Valadão.
17,00 — Sessão das Cinco.
18,00 — Aventuras do Cerequinha.
18,25 — Dennis, o Travesso.
18,59 — Curumim.
19,05 — I Love Lucy.
19,27 — Grandes Romances.
20,00 — Repórter Esso.
20,20 — Papai Sabe Tudo.
21,40 — A Cidade na TV.
22,10 — Loretta Young.
22,45 — Aí Está a Notícia.
22,55 — Falando Francamente.

20,35 HORAS
ESPETÁCULOS
TONELUX
O MAIS ANTIGO
SHOW DA TV

SEXTA-FEIRA

16,00 — Atualidades Portuguêsas.
16,20 — ABC do Violão
16,40 — As Suas Ordens.
17,00 — Sessão das Cinco.
18,00 — Filmoteca Mirim.
18,15 — Neyde no País das Maravilhas.
18,45 — Curumim.
18,55 — O Falcão Negro.
19,25 — Rin-Tin-Tin
20,00 — Repórter Esso.
20,20 — A Cidade Sorri.
20,50 — Cássio Muniz Show.
21,45 — Rua do Ri-ri-ri.
22,15 — A Grande Jornada.
22,30 — Ídolos de Todos os Tempos.
23,10 — Aí Está a Notícia.
23,30 — Filmoteca.

SÁBADO

12,03 — Crônica Semanal.
12,14 — Ela ...
12,05 — Caminhão da Sorte.
13,03 — Reabilitação em Foco.
13,20 — Reportagens de David Nasser (reprise).
14,00 — AP Show.
16,30 — A Grande Jornada (reprise).
18,05 — Espetáculos Tonelux (reprise).
17,50 — Alô, Brotos.
18,20 — Circo Ping-Pong.
18,50 — Compadre Tonico.
19,25 — Vale a Pena Ver de Novo.
20,00 — Repórter Esso.
20,20 — Grandes Espetáculos.
20,50 — O Show é do Jacy.
21,25 — O Homem do Rifle.
21,55 — Conta Uma História.
22,25 — Aí Está a Notícia.
22,35 — Teatro de Comédia.

DOMINGO

11,35 — Cineminha.
12,05 — Clube do Gugu.
13,05 — Cássio Muniz Show (reprise).
14,00 — Teatro Infantil.
14,55 — O Homem do Rifle (reprise)
15,30 — Reportagem Esportiva.
17,30 — Divertimentos.
18,00 — Dom Pixote.
18,35 — Acerte Sempre.
19,10 — Os Flinstones.
19,45 — Gente.
20,40 — Teu Nome é Mulher.
21,15 — Robert Taylor Detetive.
21,50 — Delora Bueno.
22,15 — Maneco e Eu
22,35 — Ary aos Domingos.

Eis a palavra de quem conhece:

só vendemos artigos cuja QUALIDADE! podemos garantir!

Dª Madalena Loureiro, vendedora da nossa organização.

GELADEIRA CLIMAX
Utilização total do espaço interno e da porta — côres harmoniosas — 9 graduações de frio.
desde 1.950, mensais

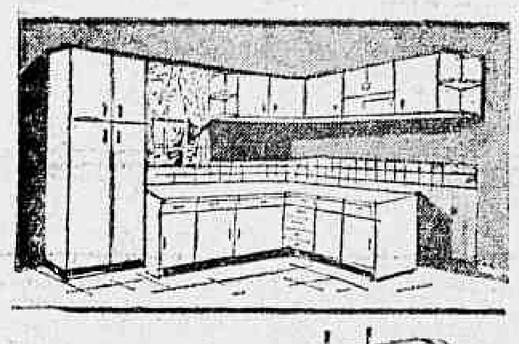

COZINHA METALUX
Multiplica o espaço na cozinha.
desde 500, mensais
INSTALAÇÕES GRÁTIS: Sugestões e orçamentos sem compromisso.

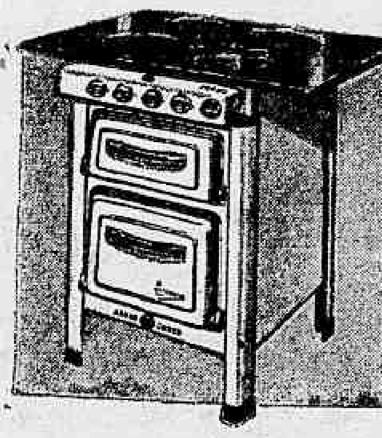

ULTRAGAZ 71
Moderno fogão de luxo, com forno isolado a lã de vidro.
desde 950, mensais
• mais 30 modelos à sua escolha.

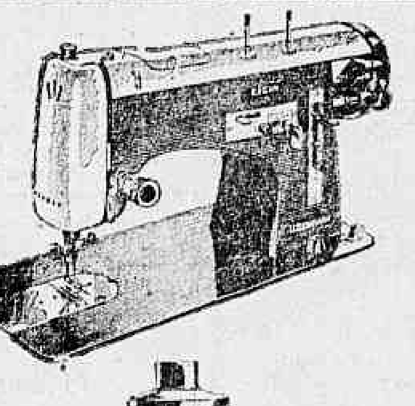

ELGIN ULTRAMATIC
Totalmente automática. Moderno móvel-gabinete em imbuia ou marfim.
desde 1.835, mensais

RÁDIO SEMP
Com 4 faixas de ondas e magnífico som.
desde 950, mensais

LIQUIDIFICADOR NÔVO ARNO
Diferente e realmente nôvo. Um mundo de utilidades.
desde 500, mensais

TV G-E
MAGNORAMA 23"-114°
Sintonia e focalização automáticas — tipos mesa e console.
desde 4.450, mensais

ULTRALAR

A maior organização da América Latina em aparelhos domésticos

CENTRO: Rua Assembléia, 104-A — Rua México, 168 — Av. Graça Aranha, 206 — s/loja e Av. Pres. Vargas, 1051 • NOVA IGUAÇU: Rua Otávio Tarquínio, 165 • CAXIAS: Av. Nilo Peçanha, 207 • BONSUCESSO: Rua Cardoso de Morais, 68 • MÉIER: Rua Arquias Cordeiro, 278 • MADUREIRA: Rua Domingos Lopes, 795-B • PENHA: Av. Brás de Pina, 96-A • BANGU: Est. do Retiro, 35 • CAMPO GRANDE: R. Barcelos Domingos, 39 • NITERÓI: Rua José Clemente, 47 • SÃO JOÃO DO MERITÍ: R. da Matriz, 133

Apresente sua CARTEIRA PROFISSIONAL e terá seu crédito facilitado.

AS LOJAS ULTRALAR PERMANECERÃO ABERTAS ÀS QUINTAS-FEIRAS ATÉ ÀS 21 HS.

79-A

Rubens Monteiro

PROBLEMAS DO CUSTO-DE-VIDA

ÊSTE é um problema complexo. Falaremos dêle, nos seus vários ângulos, futuramente. Abordaremos, agora, o setor da educação.

SERIA fácil um levantamento do custo da educação, através dos preços de mensalidades cobradas nos colégios. Todavia, encontramos uma série de obstáculos ao coletar os preços de livros didáticos, porque êles variam de colégio em colégio. Cada professor, no são desejo de contribuir para melhor orientação de seus alunos, entende que publicando livros próprios, atingirá êsse objetivo. E isso cria uma pluralidade sem limites de autores, uns louváveis, outros duvidosos. Há por todo o Brasil, em cada Estado; em cada cidade ou vila um professor com vocação para escritor, editando seus livros, cujos preços são os mais variáveis, porque dependem, exclusivamente, de cada editor ou autor.

É EVIDENTE, que objetivamos o livro-padrão. Desejo que se traduz numa experiência utilíssima, que aconselhamos. Porque a orientação dos colégios maristas, com os livros-padrões da coleção FTD, foi, verdadeiramente, preciosa.

HOUVE uma época em que as despesas com livros didáticos, superavam as anuidades escolares. O que não ocorre, presentemente, com os abusivos aumentos, tornando proibitivas as matrículas nos bons colégios. Educar uma criança no Brasil, é obra cara e exige dos pais imensos sacrifícios.

O ASSUNTO atrai e interessa sobremaneira, porém, não oferece dados seguros como os custos de alimentação, vestuário, higiene, luz, combustível, transportes e habitação. Eis por que defendemos a tese do livro-padrão, não como contrôle apenas de custo-de-vida, mas visando uma uniformidade que trará rendimentos positivos para a educação.